

UNEMAT

Universidade do Estado de Mato Grosso

Carlos Alberto Reyes Maldonado

AQUI TEM!
Extensão

@unemat.proec

@

Patrimônio do Povo de Mato Grosso



EXERCICIO 2022

Este relatório é dedicado aos extensionistas da Universidade do Estado de Mato Grosso que com suas ações contribuem para uma sociedade melhor, transformando vidas. Neste documento contém informações relevantes capaz de traduzir a dimensão do nosso trabalho e das metas que alcançamos. Nossa gestão será marcada por um período atípico, mas também por uma equipe que se uniu, reinventou-se e continuou desempenhando suas atividades mesmo diante das adversidades.

Equipe Proec.

A Pró-Reitoria de Extensão e Cultura – PROEC é um órgão da Administração Central da Unemat (Lei Complementar Estadual n.º 30/1993, nº 319/2008, nº 410/2010 e no Estatuto da Unemat Resolução nº 02/2012 – Concur) responsável pelos processos que versam sobre a extensão e a cultura. É através da execução das atividades extensionistas que a Universidade perpassa os muros do saber acadêmico para se fazer presente nos diversos setores da sociedade, participando do cotidiano de cada sujeito e demonstrando o enorme potencial para o fortalecimento de políticas públicas do Estado.

Diante de muitos desafios enfrentados, pode-se considerar como um marco para a Extensão a aprovação da Resolução nº 7 de 18 de dezembro de 2018 aprovada pelo Conselho Nacional de Educação, onde estabelece as diretrizes para a Extensão na educação superior brasileira promovendo assim a maior participação dos discentes e a contribuição da Universidade com a sociedade. Evidentemente espera-se que a Universidade contribua na formação de profissionais avançando o conhecimento e produzindo novas tecnologias. Nesse contexto, a Unemat através da Proec tem desenvolvido ações de Extensão

e Cultura com excelência. Anualmente publica editais para institucionalização de ações e seleção de bolsistas oportunizando a participação de todos. No ano de 2020 foi aprovada pelo Conselho e Ensino, Pesquisa e Extensão a Resolução 011/2020 – *Ad referendum* (homologada pela Resolução 024/2020 – Conepe) que dispõe e regulamenta sobre a obrigatoriedade da inclusão da creditação da Extensão nos cursos de graduação com o objetivo de promover e creditar as práticas de Extensão Universitária abarcando as áreas temáticas como processo de formação acadêmica, na qualificação do professor e no intercâmbio com a sociedade garantindo as relações multi, inter e ou transdisciplinares e interprofissionais da Universidade e da sociedade.



Figura 01 – Estrutura organizacional da Unemat (Res. nº 08/2019 - Consuni)

LISTA DE GRÁFICOS	6	GRÁFICO 07– PROGRAMAS VIGENTES EM 2022 DISTRIBUÍDOS NOS <i>CAMPI E REITORIA.</i>	33
LISTA DE FIGURAS	7		
1 – NOSSA EQUIPE	8	8.2 - CURSOS E EVENTOS	34
1.1 ASSESSORES DE EXTENSÃO	9	9 – CENTROS E NÚCLEOS	36
4 – PLANEJAMENTO DE AÇÕES 2019 - 2022	12	10 – BOLSAS	39
4.1 - EIXO 1: FORTALECIMENTO DAS AÇÕES DE EXTENSÃO	13	12 – PRESTAÇÃO DE SERVIÇOS	44
4.1.1 – INDICADORES	13	13 – EMPRESAS JUNIORES	46
4.1.2 – POLÍTICAS E DIRETRIZES	14	14 – SUPERVISÃO DE CREDITAÇÃO DE EXTENSÃO	47
4.1.3 – FOMENTO E VALORIZAÇÃO	16	15 – AÇÕES DE EXTENSÃO REALIZADAS	49
4.2 – EIXO 2 - ATIVIDADE ACADÊMICA E CREDITAÇÃO DA EXTENSÃO	17	15.1 – JOGOS ESTUDANTIS	49
4.3 – EIXO 3 – SISTEMA INTEGRADO DE AÇÕES DE EXTENSÃO	18	15.5 POLÍTICAS NA ÁREA DE SAÚDE NO ÂMBITO DA UNEMAT	80
4.4 – EIXO 4 - INTERNACIONALIZAÇÃO DA EXTENSÃO		80
UNIVERSITÁRIA	18	81
4.5 – EIXO 5 - DIVULGAÇÃO DAS AÇÕES DE EXTENSÃO COM A		15.6 FESTIVAL PARALÍMPICO	82
SOCIEDADE	19	16 – CUSTOMIZAÇÃO DO MÓDULO DE EXTENSÃO – SIGAA	83
6 – PARTICIPAÇÃO EM EVENTOS, REUNIÕES E CONSELHOS	22	17 – AÇÕES DIVULGADAS	94
A EQUIPE DA PRÓ-REITORIA DE EXTENSÃO E CULTURA É ATUANTE NA		18 – RELAÇÃO DE COORDENADORES DE AÇÕES DE EXTENSÃO	94
SOCIEDADE, PARTICIPANDO DE VÁRIOS EVENTOS, PALESTRAS E REUNIÕES		18.1 PROJETOS	94
PRESENCIAIS E OU EM PLATAFORMAS DIGITAIS.	22	18.2 – PROGRAMAS	96
6.1 – EVENTOS	22	18.3 – CENTROS	96
6.2 – REUNIÕES	22	18.4 – NÚCLEOS	96
6.3 – CONSELHOS E GRUPOS	22	18.5 – CURSOS	96
7 – PARCERIAS E CONVÊNIOS	23	18.6 – EVENTOS	98
GRÁFICO 03 – PROJETOS INSTITUCIONALIZADOS EM 2022 DISTRIBUÍDOS			
NOS <i>CAMPI E REITORIA.</i>	29		
	33		

LISTA DE GRÁFICOS

Gráfico 1 – Comparativo de ações de extensão e bolsas ofertadas de 2017 a 2022.

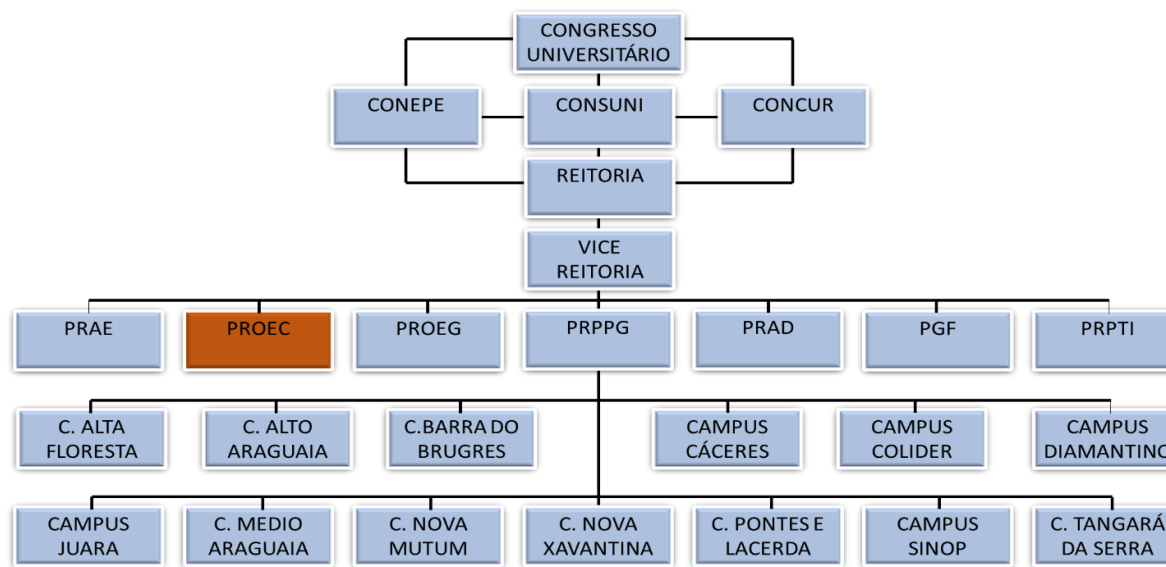
Gráfico 02 – Projetos em vigência no ano de 2022 distribuídos nos *campi* e Reitoria

Gráfico 03 – Projetos institucionalizados em 2022 distribuídos nos *campi* e Reitoria.

Gráfico 04 – Projetos vigentes em 2022 distribuídos por área temática.

Gráfico 05 – Proporção de coordenação de projetos de extensão.

Gráfico 06 – Recursos disponibilizados e adesão aos editais.

Gráfico 07– Programas vigentes em 2022 distribuídos nos *campi* e Reitoria.

Gráfico 08– Eventos e Cursos institucionalizados em 2022 distribuídos nos *campi* e Reitoria.

Gráfico 09 – Proporção de coordenação de cursos e eventos.

Gráfico 10 – Total de Centros e Núcleos vinculados à Pró-Reitorias.

Gráfico 11 – Número de bolsas ofertadas e de discentes inscritos no Edital 005/2022.

Gráfico 12 – Proporção de recursos por área temática.

Gráfico 13 – Quantitativo de bolsas aprovadas por Campus Universitário.

Gráfico 14 – Quantitativo de projetos vigente, docentes efetivos, docentes extensionistas e número de bolsa concedida por Campus Universitário.

Gráfico 15 – Comparativo de valores recebidos de prestação de serviços em 2019 a 2022.

Gráfico 16 – Distribuição dos valores da prestação de serviços institucionalizadas em 2022.

LISTA DE FIGURAS

- Figura 01 – Estrutura organizacional da Unemat (Res. nº 08/2019 - Consuni)
- Figura 02 – Estrutura organizacional da Pró-Reitoria de Extensão e Cultura (Res. nº 08/2019 Consuni)
- Figura 3. Ações concluídas no GPWEB.
- Figura 4. JEUU em Barra do Bugres
- Figura 5. JEUU Campus Cáceres
- Figura 6. JEUU em Nova Mutum
- Figura 7. JEUU em Diamantino
- Figura 8. Apresentação dos finalistas - VII Festival Universitário de Músicas Inéditas
- Figura 09. Jurados e equipe de organização do evento - VII Festival Universitário de Músicas Inéditas
- Figura 10. Premiação 1º, 2º e 3º lugares - VII Festival Universitário de Músicas Inéditas
- Figura 11. Exposição de obras de arte, ativistas e apresentação cultural.
- Figura 12. *Unemat Junto de você* - Alta Floresta 18 a 20 de abril 2022
- Figura 13. Unemat Junto de você – Pontes e Lacerda
- Figura 14. *Unemat Junto de você* – Rondonópolis dia 05 a 06 de maio 2022
- Figura 15. *Unemat Junto de você* – Rondonópolis dia 12 de maio 2022
- Figura 16. *Unemat Junto de você* – Pontes de Lacerda dia 25 a 28 de maio de 2022
- Figura 17. Unemat Junto de você – *Nova Mutum dia 4 a 6 de junho de 2022*
- Figura 18. Unemat Junto de você – *Barra do Bugres dia 9 a 10 de junho de 2022*
- Figura 19. *Unemat Junto de você* – Rondonópolis dia 23 a 25 de junho
- Figura 20. *Unemat Junto de você* – Cáceres dia 13 a 17 de julho de 2022
- Figura 21. *Unemat Junto de você* – Rondonópolis dia 06 a 14 de agosto 2022
- Figura 22. *Unemat Junto de você* – Cáceres dia 05 a 09 de setembro 2022, e 19 a 23 de setembro de 2022
- Figura 23. *Unemat Junto de você* – Barra do Bugres dia 10 a 15 de setembro de 2022
- Figura 24. *Unemat Junto de você* – Cáceres dia 24 de setembro de 2022
- Figura 25. *Unemat Junto de você* – Cáceres dia 24 de setembro de 2022
- Figura 26. *Unemat Junto de você* – Porto Esperidião 20 de outubro de 2022
- Figura 27. *Unemat Junto de você* – Pontes e Lacerda de 03 a 05 de novembro de 2022
- Figura 28. *Unemat Junto de você* – São Paulo 10 a 15 novembro 2022
- Figura 29. *Unemat Junto de você* – Cáceres 25 de novembro 2022
- Figura 30– Blog da PROEC - ([HTTPS://PROECUNEMAT.BLOGSPOT.COM/](https://proecunemat.blogspot.com/))

1 – NOSSA EQUIPE

PRÓ-REITORA DE EXTENSÃO E CULTURA

Leonarda Grillo Neves

ASSESSORIAS

Assessoria de Gestão de Extensão

Tanismare Tatiana de Almeida

Assessoria de Gestão de Cultura

Andréa dos Santos Oliveira

Assessoria Técnica Administrativa

Sonia Márcia de Arruda (01.09.22 a 31.12.22)

Anderluci dos Santos Zanetti (01.02.20 a 31.08.22)

DIRETORIAS

Diretoria de Gestão de Direitos Humanos e Justiça e Trabalho

Joacir Mauro da Silva Junior

Diretoria de Gestão de Saúde

Riller Silva Reverdito

Diretoria de Gestão de Tecnologia e Produção

Edson Júnior Heitor de Paula

Diretoria de Gestão de Educação

Edson Júnior Heitor de Paula

Diretoria de Gestão de Comunicação

André Luiz Borges Milhomem

Diretoria de Gestão de Meio Ambiente

Silkiane Machado Capeleto

SUPERVISÕES

Supervisão de Cursos e Eventos

Silvania da Silva Ferri

Supervisão de Projetos e Programas

Francesco Senatore de Oliveira

Supervisão de Bolsas

Nádia Silva Moreno Gomes

Supervisão de Creditação

Joacir Mauro da Silva Junior

Supervisão de Centros e Núcleos

Sonia Márcia de Arruda

Supervisão de Prestação de Serviços e Empresa Júnior

Fábio Iser

ESTAGIÁRIOS

Jonatan Ferreira Fernandes

Maicon Douglas da Silva

Natasha A. P. Ferreira

João Augusto S. Fonseca

Raquel Bedin

Walier L. B. Beninca

Kethellyn Bruna L. Oliveira

Gerliane Aguilar de Souza

TÉCNICOS ADMINISTRATIVOS

Luana Martins P. Leite

Simone C. F. Naves

Renata Geretti de S. Jagnow

Edileia Gançalves Leite

1.1 ASSESSORES DE EXTENSÃO

Campus de Alta Floresta

Célia Regina A. S. Lopes – (01.06.21 a 31.05.23)

Edgley Pereira da Silva – (31.05.20 a 01.06.21)

Campus de Alto Araguaia

Ubirajara Martin Coelho – (13.10.21 a 12.10.23)

Shirlene Rohr de Souza – (12.04.21 a 13.10.21)

Cláudia Coelho – (02.10.20 a 12.04.21)

Campus de Barra do Bugres

Laís Braga Canepelle – (13.10.21 a 12.10.23)

Gisele Carignani – (31.05.20 a 13.10.21)

Campus de Cáceres

Juliana Vitoria M. da Silva – (08.09.20 a 31.05.23)

Campus de Colíder

Marcelo Leandro Holzschuh – (01.06.20 a 31.05.23)

Campus de Diamantino

Raimundo Nonato C. de França – (03.03.21 a 02.03.23)

Ana Cristina Peron Domingues – (31.05.20 a 03.03.21)

Campus de Juara

Jussara Cristina M. Ceron – (01.06.21 a 31/05/23)

Ana Maria de Lima – (08.09.20 a 01.06.21)

Campus do Médio Araguaia

Kelli Cristina A. Munhoz Moreira – (01.06.20 a 31.05.23)

Campus de Nova Mutum

Tricia Costa Lima – (04.02.22 a 03.02.24)

Valeska Marques Arruda – (18.03.21 a 04.02.22)

Mineia Cappellari Fagundes – (01.06.20 a 18.03.21)

Campus de Nova Xavantina

André Luiz Borges Milhomem – (26.10.20 a 31.05.23)

Campus de Pontes e Lacerda

Tatiane Botini Pires – (01.06.21 a 31.05.23)

Edson Junior Heitor de Paula – (31.05.20 a 01.06.21)

Campus de Sinop

José de Souza Neto – (31.05.20 a 31.05.23)

Campus de Tangará da Serra

Denize Jussara R. Dall’Agnol – (03.03.21 a 02.03.23)

Lawrenberg Advincula da Silva – (31.05.20 a 03.03.21)

2 - ORGANOGRAMA



Figura 02 – Estrutura organizacional da Pró-Reitoria de Extensão e Cultura (Res. nº 08/2019 Consuni).

3 – NORMATIVAS RELACIONADAS A EXTENSÃO

Resolução	038/2021 Conepe	Dispõe sobre a Política de Extensão da Universidade do Estado de Mato Grosso.
Resolução	026/2021 Consuni	Dispõe sobre a Prestação de Serviços no âmbito da Universidade do Estado de Mato Grosso.
Resolução	011/2021 Conepe	Dispõe sobre Centros e Núcleos de Ensino Pesquisa e Extensão no âmbito da Universidade do Estado de Mato Grosso.
Resolução	010/2021 Conepe	Dispõe sobre Cursos e Eventos no âmbito da Universidade do Estado de Mato Grosso.
Resolução	009/2021 Conepe	Dispõe sobre os Projetos e Programas de Extensão da Universidade do Estado de Mato Grosso.
Resolução	008/2021 Conepe	Dispõe sobre a Empresa Júnior no âmbito da Universidade do Estado de Mato Grosso.
Resolução	035/2020 Conepe	Estabelece e regulamenta a política de Bolsas de Extensão e as ações de voluntário nas atividades extensionistas.
Resolução	036/2020 Conepe	Define e regulamenta a Câmara de Extensão da Pró-Reitoria de Extensão e Cultura.
Resolução	011/2020 Conepe <i>ad referendum</i>	Dispõe e regulamenta sobre a obrigatoriedade da inclusão da creditação da Extensão nos cursos de graduação – homologada pela 024/2020 Conepe.
Resolução	040/2019 Consuni	Regulamenta e normatiza a atribuição, registro, acompanhamento, cumprimento e manutenção do regime de trabalho da carreira dos docentes da Educação Superior.
Resolução	038/2018 Conepe	Regulamenta participação voluntária de docentes e profissionais técnico superior.
Resolução	007/2018 CNE	Estabelece as diretrizes para extensão na educação superior brasileira.
Resolução	011/2016 Conepe	Regulamenta a bolsa pesquisador e a bolsa extensionista nível superior.
Resolução	013/2016 Consuni	Disciplina o pagamento das bolsas pesquisador e a bolsa extensionista nível superior.
Resolução	008/2022 Conepe	Institucionaliza a Política Universitária de Museus, Patrimônio Cultural, Acervos e Coleções científicas Visitáveis, doravante Rede de Museus no âmbito da Universidade do Estado de Mato Grosso – homologada pela 045/2022 Consuni.

4 – PLANEJAMENTO DE AÇÕES 2019 - 2022

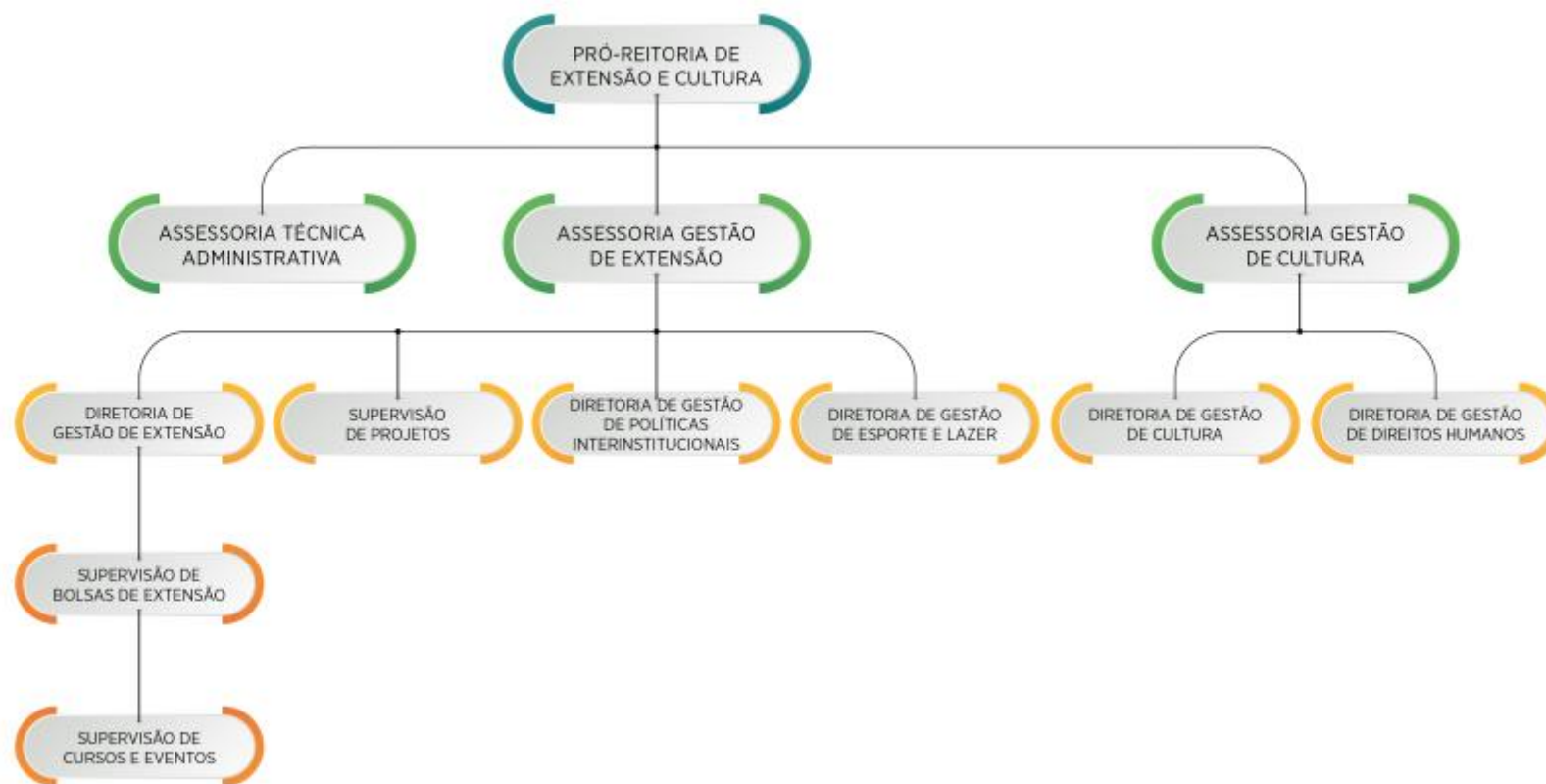
A Equipe Proec finalizou o quarto ano de sua gestão com 100% das diretrizes propostas concluídas. As diretrizes para a Extensão, planejadas pela Gestão 2019-2022, são fundamentadas no que estabelece o 3º Congresso Universitário, o Planejamento Estratégico da Unemat e as Políticas Nacionais – Forproex, as quais foram agrupadas pela Pró-Reitoria de Extensão e Cultura em 5 eixos específicos (fortalecimento das ações de extensão, atividade acadêmica e creditação da Extensão, sistema integrado de ações de extensão, internacionalização da extensão universitária e divulgação das ações de extensão com a sociedade) distribuídos em 161 ações diretas com metas a serem cumpridas a curto, médio e longo prazos.

Para o acompanhamento desse planejamento, as ações propostas foram inseridas no sistema GPWEB que juntamente com proposições de outras gestões, que não puderam ser concluídas, foram distribuídas em comissões e executadas pela atual equipe da Proec. A cada ano essas ações foram revisadas e avaliadas quanto à sua eficácia, eficiência e pertinência para que adequações e ou novas propostas pudessem ser inseridas no planejamento garantindo dessa maneira a melhoria dessas ações e as políticas de extensão da Universidade.

Também foi cumprida a meta do Congresso Universitário, com o objetivo de fortalecer a política de oferta de línguas, nessa premissa foram criados os Centros de Línguas e institucionalizados na Pró-Reitoria de Extensão e Cultura: Centro de Línguas Ameríndias – CLAM (Resolução Consuni 015/2021; Conepe 004/2021), do Campus de Barra do Bugres; Centro de Línguas, Linguagens e Observatório Social – CeLLOS (Resolução Consuni 021/2021; Conepe 034/2021) do Campus de Alta Araguaia com anexo avançado no Núcleo de Rondonópolis; Centro de Línguas de Pontes e Lacerda – CLPL (Resolução Consuni 022/2021; Conepe 035/2021) do Campus de Pontes e Lacerda; Centro de Línguas de Tangará da Serra – CELTS (Resolução Consuni 023/2021; Conepe 036/2021) do Campus de Tangará da Serra; Centro de Ensino de Línguas e Linguagem da Fronteira Oeste de Mato Grosso – CELLFroeste (Resolução Consuni 024/2021; Conepe 037/2021) do Campus de Cáceres e o Centro de Língua (gens) – CELIN (Resolução Consuni 0053/2018; Conepe 010/2018) do Campus de Sinop.

Esses centros visam o desenvolvimento de atividades de ensino, pesquisa e extensão, projetos socioculturais junto à graduação e à pós-graduação, à comunidade interna e externa da UNEMAT. As ações interligadas e indissociáveis entre esses eixos proporcionam um

ambiente de trocas, aprendizado e do compartilhamento de experiências acadêmicas e comunitárias em relação à riqueza e à diversidade das linguagens.

Para consolidar as ações propostas pelos Centros de Línguas, a PROEC articulou formas de captar recursos para estruturação física, didática e tecnológica desses ambientes de ensino. Nesse sentido, por meio da emenda parlamentar nº258 - Ofício nº200/2021 foi destinando o valor de R\$ 75.000,00 (Setenta e Cinco Mil Reais) para o CELTS e pela emenda nº268 - Ofício nº199/2021 destinando o valor de R\$ 255.000,00 (Duzentos e Cinquenta e Cinco e Mil Reais) para os demais Centros de Línguas (Centro de língua(gens) - CELIN; CLAM; CeLLOS; CLPL; CELLFroeste).

4.1 - EIXO 1: FORTALECIMENTO DAS AÇÕES DE EXTENSÃO

4.1.1 – Indicadores

AÇÃO EIXO 1	STATUS			
	2019	2020	2021	2022
Definir os indicadores de avaliação da extensão	Finalizado*			
Identificar o percentual de recursos aprovados no orçamento ordinário da IES destinado a extensão.	Finalizado*			
Identificar o alcance dos programas e projetos de extensão junto à comunidade por meio de cursos e eventos	A iniciar	Iniciado	Finalizado	
Adequar formulário de projetos, programas, centros, núcleos, prestação de serviços, empresas júnior, cursos e evento	Finalizado			
Avaliar o grau de compromisso da IES com o ensino público	A iniciar	A iniciar	Finalizado	
Evidenciar as fragilidades por meio dos critérios estabelecidos no Índice geral de cursos e corrigi-las.	A iniciar	A iniciar	Cancelado**	

* Ações de caráter contínuo e constantemente revisadas.

** Cancelamento devido a inviabilidade de continuar com a ação proposta e/ou por decisão da própria equipe e/ou já contemplada em outra ação.

4.1.2 – Políticas e diretrizes

AÇÃO EIXO 1	STATUS			
	2019	2020	2021	2022
Identificar na IES a existência de órgãos definidores de políticas de extensão, responsáveis pela implementação de normas e regulamentações.	Finalizado			
Identificar a existência de procedimentos formais e sistematizados para avaliação e aprovação de propostas, acompanhamento da execução e resultados de ações extensão	Finalizado			
Elaborar procedimento internos de avaliação, aprovação de propostas e acompanhamento das atividades de extensão	Iniciado	Iniciado	Finalizado	
Identificar a proporção de convênios, contratos e acordos de cooperação com as organizações do setor público, privado e movimentos sociais organizados, em relação ao total de ações de extensão desenvolvidas.	A iniciar	A iniciar	Finalizado	
Ampliar ações com a sociedade	Iniciado	Finalizado		
Ampliar convênios/contratos/acordo de cooperação etc.	Finalizado*			
Criar programa de financiamento interno de pesquisa e extensão na pós-Graduação	A iniciar	A iniciar	Finalizado	
Elaborar propostas em conjunto com a Pró reitoria de pesquisa e pós-graduação	A iniciar	Finalizado		
Revisar e elaborar as Resoluções de Extensão	Iniciado	Finalizado		
Fortalecer o papel da extensão junto aos programas de pós-graduação dentro da universidade	A iniciar	Finalizado		
Articular pesquisa e extensão nos cursos de modalidades diferenciadas por meio dos programas de pós-graduação	Iniciado	Iniciado	Finalizado	
Dialogar com outras Pró-Reitorias para formalizar um propostas em conjunto	A iniciar	Finalizado		
Fortalecimento da política de extensão para ampliação de ações integradas entre unidades de diferentes cursos, Campi, faculdades, universidades e outras instituições	Iniciado	Iniciado	Finalizado	
Realizar visitas in loco para divulgação da importância das ações extensionistas e acompanhamento das ações	Finalizado*			
Criar diretrizes e atribuições para atuação do assessor de extensão nos Campi	A iniciar	Iniciado	Finalizado	
Propor parcerias com outras instituições de ensino	Finalizado*			
Reunir com os professores que coordenam ações de extensão em direitos humanos	Finalizado			

Criar programas permanentes de extensão que hospedem projetos multidisciplinares que atendam a política nacional de Extensão com ênfase em cultura, artes e prática desportiva na universidade e sociedade	A iniciar	Iniciado	Finalizado	
Alterar o organograma e criar diretoria para cultura, diretoria para esporte e lazer	Finalizado			
Criar fluxogramas para divulgação na página da Proec	Finalizado			
Criar e implantar centros de formação extensionista.	A iniciar	A iniciar	Finalizado	
Criar políticas de gestão de museus, arquivos institucionais e coleções científicas	A iniciar	Iniciado	Finalizado	
Contratar profissional museólogo	A iniciar	Iniciado	Finalizado	
Criar política de integração com o ambiente corporativo e empreendedor e firmar parcerias	A iniciar	A iniciar	Finalizado	
Propor novas diretrizes para o NIT e outros núcleos com essa temática	Iniciado	Andamento	Finalizado	
Possibilitar que Profissionais Técnicos da Educação Superior possam atuar em projetos de extensão e cultura	Finalizado			
Separar a diretoria de gestão de cultura e direitos humanos.	Finalizado			
Elaborar política institucional voltada para os direitos humanos	Iniciado	Andamento	Finalizado	
Aderir ao pacto universitário em direitos humanos com respeito a diversidade e a cultura de paz - desde 2017	Finalizado			
Criar e caracterizar os pilares da PROEC na gestão 2019/2022	Finalizado			
Criar formulário para registro de não conformidades	Finalizado			
Implementar as reuniões semanais	Finalizado			
Criar comissão interna para proposição do projeto Cidades Irmãs	Finalizado	Cancelado**		
Criar comissão interna para planejamento do evento Serex/Semex	Finalizado			
Criar lista de inadimplentes da PROEC	A iniciar	A iniciar	Finalizado	
Elaborar e divulgar editais de bolsas e modalidades de extensão	Finalizado*			
Reeditar e publicar a revista CULTURA & EXTENSÃO	A iniciar	Iniciado	Iniciado	Cancelado**
Reunir com as coordenações e diretoria dos programas de pós-graduação da Unemat proposições do Forproex	A iniciar	A iniciar	Finalizado	
Elaborar e enviar proposta do evento SEREX ao CNPq	Finalizado			

Estudar e propor adequação nas publicações científicas periódicas da UNEMAT	Finalizado		
Elaborar um vídeo institucional orientativo sobre as atividades da Proec e divulgar aos <i>campi</i>	Iniciado	Andamento	Finalizado
Criar Comissão setorial de planejamento GPWeb	Finalizado		
Elaborar minuta de resolução referente a periódicos científicos	Finalizado		
Elaborar regimento interno da Pró-Reitoria	A iniciar	A iniciar	Cancelado**
Elaborar pesquisa de satisfação dos cursos e eventos	A iniciar	A iniciar	Finalizado

4.1.3 – Fomento e valorização

AÇÃO EIXO 1	STATUS			
	2019	2020	2021	2022
Elaborar um procedimento de coleta e padronização de informações das ações da Proec	Iniciado	Andamento	Finalizado	
Quantificar e avaliar a proporcionalidade de ações de extensão considerando docentes, discentes e técnicos	Finalizado*			
Valorizar participação do docente nas ações extensionistas	Iniciado	Finalizado		
Construir ou normatizar formas de financiamento da Extensão Universitária	Iniciado	Iniciado	Finalizado	
Propor a definição de valores no Plano de Trabalho Anual para financiamento da Extensão Universitária	Finalizado*			
Normatizar os mecanismos de repasse para financiamento da Extensão Universitária	A iniciar	Iniciado	Finalizado	
Publicar editais induzidos com financiamento próprio	A iniciar	Finalizado*		
Publicar editais que constem a obrigatoriedade da interface com a pesquisa e a pós-graduação	A iniciar	Finalizado*		
Pontuar no barema do docente a participação de alunos da pós-graduação no projeto	A iniciar	Iniciado	Finalizado	
Conscientizar o professor da necessidade de vinculação dos projetos de pós-graduação com ações de extensão	A iniciar	Iniciado	Finalizado	
Fortalecer as áreas de arte e cultura na instituição	A iniciar	Iniciado	Finalizado	
Criar política institucional específica para artes, cultura e esportes.	Iniciado	Andamento	Finalizado	
Fortalecer a gestão administrativa política e acadêmica da extensão e cultura	Iniciado	Andamento	Finalizado	
Elaborar matriz de cargo e atribuição da equipe Proec	Finalizado			

Implantar programas de gestão da sustentabilidade ambiental institucional	A iniciar	A iniciar	Finalizado
Avaliar o nível de participação direta (coordenação e/ou execução) de professores em ações de extensão universitária.	A iniciar	Iniciado	Finalizado
Avaliar a incorporação de critérios de promoção funcional associados ao envolvimento em ações de extensão no Plano de carreira dos servidores.	A iniciar	Iniciado	Finalizado
Reunir com assessores dos <i>campi</i> semestralmente	Finalizado		

4.2 – EIXO 2 - ATIVIDADE ACADÊMICA E CREDITAÇÃO DA EXTENSÃO

AÇÃO EIXO 2	STATUS			
	2019	2020	2021	2022
Implementar a curricularização da extensão	Iniciado	Finalizado		
Adequar a resolução da Proeg 51_2016	Finalizado			
Conhecer experiências de outras IES	Finalizado			
Verificar em outras instituições o andamento do processo de curricularização	Finalizado			
Monitorar e acompanhar as alterações nos projetos políticos pedagógicos em andamento	Iniciado	Iniciado	Canelado**	
Orientar e monitorar a curricularização da extensão nos cursos dos diferentes <i>campi</i> em conjunto com a PROEG	Iniciado	Andamento	Finalizado	
Sugerir e auxiliar em alterações nos projetos políticos pedagógicos	Iniciado	Andamento	Finalizado	
Ampliar a política institucional de creditação	Iniciado	Andamento	Finalizado	
Flexibilizar a matriz curricular	Iniciado	Finalizado		
Implementar a extensão na formação acadêmica em todos os cursos de graduação	Iniciado	Andamento	Andamento	Finalizado*
Integralizar no currículo créditos de atividades extensionistas	Iniciado	Andamento	Andamento	Finalizado*
Criar política que permita a execução de projetos por discentes	A iniciar	Finalizado		
Construir ou normatizar formas de participação do estudante nas ações de extensão	Iniciado	Finalizado		
Avaliar o nível de participação de estudantes em ações de extensão universitária e o consequente empenho institucional.	A iniciar	A iniciar	A iniciar	Andamento
Levantar as ações de extensão por meio de avaliação dos documentos já existentes - Extensão em números e elaboração de procedimento de coleta de dados	Iniciado	Andamento	Finalizado	

Criar de comissão interna para estudos sobre a Creditação	Finalizado
---	------------

4.3 – EIXO 3 – SISTEMA INTEGRADO DE AÇÕES DE EXTENSÃO

AÇÃO EIXO 3	STATUS			
	2019	2020	2021	2022
Identificar a existência de infraestrutura de sistemas de informação com a finalidade de apoiar a extensão: registro, acompanhamento, avaliação, prestação de conta das ações.	Finalizado			
Implementação do sistema unificado da Instituição - SIGAA	Iniciado	Andamento	Andamento	Finalizado

4.4 – EIXO 4 - INTERNACIONALIZAÇÃO DA EXTENSÃO UNIVERSITÁRIA

AÇÃO EIXO 4	STATUS			
	2019	2020	2021	2022
Fortalecer a política de oferta de Línguas	Iniciado	Andamento	Finalizado	
Criar centro de línguas em Cáceres a partir do programa de línguas já institucionalizado na Proec	Iniciado	Iniciado	Finalizado	
Autofinanciar por meio da Fundação o centro de línguas	A iniciar	A iniciar	Finalizado	
Viabilizar a implementação das ações do centro de línguas nos <i>campi</i>	A iniciar	Iniciado	Finalizado	
Identificar projetos potenciais para serem incorporados nos centros de língua	Iniciado	Finalizado*		
Viabilizar oferta de cursos de extensão em línguas, presencial ou virtual, em todos os <i>campi</i> , destinados a comunidade acadêmica e externa.	A iniciar	A iniciar	Finalizado	
Criar plataforma de EAD ligada a Proec para oferta de línguas	A iniciar	A iniciar	Finalizado	
Implantar clube de línguas	A iniciar	A iniciar	Cancelado**	
Estruturar centros, núcleos, projetos e laboratórios de línguas nos <i>campi</i> que oferecem cursos de línguas	Iniciado	Andamento	Finalizado	
Implantar programas de línguas em todos os <i>campi</i>	A iniciar	A iniciar	Finalizado	
Aproveitar acadêmicos que possuem conhecimento de idioma propondo bolsa de estudo e desenvolvimento de atividades acadêmicas dentro do laboratório de línguas, com orientação de um docente	A iniciar	A iniciar	Finalizado	

4.5 – EIXO 5 - DIVULGAÇÃO DAS AÇÕES DE EXTENSÃO COM A SOCIEDADE

AÇÃO EIXO 5	STATUS			
	2019	2020	2021	2022
Identificar o alcance das ações de extensão junto à comunidade externa por meio de cursos e eventos	A iniciar	Andamento	Finalizado	
Reformular o relatório final de cursos e eventos e inserir informações relevantes para indicadores	Finalizado			
Criar ficha de avaliação de curso e evento	A iniciar	A iniciar	Cancelado**	
Identificar e quantificar a produção de artigos publicados a partir de resultados das ações de extensão	A iniciar	A iniciar	Iniciado	Finalizado
Divulgar a lista de revistas/periódicos de extensão no site da Proec	Finalizado*			
Compilar os resultados de relatórios enviados a Proec	Iniciado	Andamento	Finalizado	
Criação do logo "Aqui tem Extensão"	Finalizado			
Atualizar site da Proec	Finalizado*			
Otimizar das informações ações da Proec e divulgação do Mapa da extensão da Universidade	Finalizado*			
Criar políticas de gestão de marketing e endomarketing institucional	A iniciar	Andamento	Finalizado	
Criação do Mapa da extensão com atividades em cada Campus	Finalizado			
Proporcionar ao acadêmico meios de divulgação para a sociedade, o conhecimento adquirido nas disciplinas de formação extensionista através de cursos, apresentações, feiras, workshop, seminários etc.	A iniciar	A iniciar	Iniciado	Finalizado

gpweb v. 8.5.14 (462) 04/01/2018

Menu Projetos Gestão Calendário Comunicação Atalhos Sistema Sair

Boa tarde Sr. Andrea Santos Oliveira

Pesquisa geral...

Filtros e Ações

Setor: 18 - Reitoria Organização: Universidade do Estado de Mato Grosso
 Segmento: 06 - PROEC Gerente:
 Intervenção: Supervisor:
 Tipo: Autoridade:
 Estado: Categoria:
 Município: Pesquisador:
 Status: Ativos

Lista de Projetos

Projetos Recebido Gannt

Cor	Projeto	%	P	Organização	Organizações	Seção	Seções	Início	Término	RP	Gerente	Custo	Status	T	M	S
	SED - PROEC - 023 - 3. Ampliar os editais de projetos de extensão, eventos e de bolsas em conjunto com a FAPEMAT/Estado.	100,00		UNEMAT		PROEC - Pró-Reitoria de Extensão e Cultura		27/07/2016	31/10/2019		Silvania da Silva Ferri	0,00	Concluído	7	(3)	
	SED - PROEC - 079 - 1. Ampliar o desenvolvimento de projetos de pesquisa e extensão em conjunto com a comunidade	100,00		UNEMAT		PROEC - Pró-Reitoria de Extensão e Cultura		01/01/2016	11/08/2022		Silvania da Silva Ferri	0,00	Concluído	3	(2)	
	SED - PROEC - 096 - 1. Estimular a participação de discentes em projetos de ensino, extensão e pesquisa	100,00		UNEMAT		PROEC - Pró-Reitoria de Extensão e Cultura		01/01/2016	09/09/2022		Silvania da Silva Ferri	0,00	Concluído	3	(2)	
	SED - PROEC - 096 - 2. Aumentar a quantidade de bolsas de ensino, pesquisa e extensão.	100,00		UNEMAT		PROEC - Pró-Reitoria de Extensão e Cultura		01/01/2016	05/10/2022		Silvania da Silva Ferri	0,00	Concluído	4	(3)	
	SED - PROEC - 096 - 3. Criar política de parceria para bolsas com empresas privadas e demais instituições.	100,00		UNEMAT		PROEC - Pró-Reitoria de Extensão e Cultura		01/01/2016	05/10/2022		Silvania da Silva Ferri	0,00	Concluído	2	(1)	
	SED - PROEC - 096 - 4. Aumento do auxílio financeiro para participação em eventos.	100,00		UNEMAT		PROEC - Pró-Reitoria de Extensão e Cultura		01/01/2016	31/12/2019		Silvania da Silva Ferri	0,00	Concluído	1		
	SED - PROEC - 096 - 5. Fomentar a abertura de editais de ensino, pesquisa e extensão que proporcionem interação entre o ser humano e o ambiente.	100,00		UNEMAT		PROEC - Pró-Reitoria de Extensão e Cultura		01/01/2016	05/10/2022		Silvania da Silva Ferri	0,00	Concluído	1		
	SED - PROEC - 106 - 1. Desenvolver programas de educação ambiental	100,00		UNEMAT		PROEC - Pró-Reitoria de Extensão e Cultura		01/01/2016	05/10/2022		Silvania da Silva Ferri	0,00	Concluído	1		

enviar Deslocar:

Projeto futuro Iniciada e dentro do prazo Deveria ter iniciado Em atraso Terminado

Figura 03 – Ações concluídas no GPWEB.

5 – INVESTIMENTOS

Das ações já finalizadas, o investimento da instituição na Extensão Universitária incluindo o quantitativo de bolsas representou 0,44% do montante de R\$ 420.681.090,44* liquidado pela Unemat no ano de 2022.

* Fonte Anuário da Unemat ano xxx.

AÇÕES FINALIZADAS	¹INVESTIMENTO ANUAL			
	2019	2020	2021	2022
Reunião com assessores dos <i>campi</i> na cidade de Cáceres	R\$ 10.800,00	R\$ 0,00	R\$ 0,00	R\$ 0,00
Visitas aos <i>campi</i> para discussão das ações extensionistas	R\$ 7.560,00	R\$ 0,00	R\$ 0,00	R\$ 6.700,00
Alteração no organograma e criação das diretorias de gestão de esporte e lazer e gestão de cultura	²R\$ 130.596,55	R\$ 0,00	R\$ 0,00	R\$ 0,00
Conhecer experiências de outras IES	R\$ 8.436,00	R\$ 0,00	R\$ 0,00	R\$ 0,00
Customização do sistema SIGAA - 3,52%	³R\$ 98.604,00	R\$ 7.128,00	R\$ 0,00	R\$ 0,00
Compreensão do andamento do processo de creditação (Discussão Forpoex)	R\$ 12.693,13	R\$ 0,00	R\$ 0,00	R\$ 0,00
Realização do Serex - Seminário Regional de Extensão Universitária da Região Centro-Oeste	⁴R\$ 32.500,00	R\$ 0,00	R\$ 0,00	R\$ 0,00
Auxílio para divulgação e realização de cursos e eventos	R\$ 4.466,10	R\$ 825,65	R\$ 0,00	7.500,00
Aquisição caminhão divulgação das ações de extensão	R\$ 0,00	⁵R\$ 177.000,00	R\$ 0,00	R\$ 0,00
Edital de programas	R\$ 0,00	R\$ 0,00	R\$ 198.000,00	R\$ 320.000,00
Equipamentos para os Centros de Línguas	R\$ 0,00	R\$ 0,00	⁶R\$ 330.000,00	R\$ 0,00
Equipamentos para equipar o caminhão da extensão	R\$ 0,00	R\$ 0,00	R\$ 0,00	R\$ 14.180,00
Catálogos de obras da Unemat	R\$ 0,00	R\$ 0,00	R\$ 0,00	R\$ 10.221,40

¹Valores aproximados

² Cálculo com salário de doutor, sem imposto, contrato reduzido, 2 disciplinas e período de 3,5 anos

³Valor estimado

⁴Projeto aprovado Capes em parceria com a Pós-graduação

⁵Contrapartida da Unemat. Custo total do caminhão R\$ 427.000,00, a diferença de R\$ 250.000,00 refere-se a emenda parlamentar intermediada pela Proec junto ao deputado Lúdio Cabral.

⁶Emenda parlamentar nº 258 e 268 intermediada pela Proec junto ao deputado Lúdio Cabral.

6 – PARTICIPAÇÃO EM EVENTOS, REUNIÕES E CONSELHOS

A equipe da Pró-Reitoria de Extensão e Cultura é atuante na sociedade, participando de vários eventos, palestras e reuniões presenciais e ou em plataformas digitais.

6.1 – EVENTOS

- 49º FORPROEX – Reunião das Universidades Estaduais e Municipais (07 de junho de 2022)
- 50º FORPROEX – Reunião das Universidades Estaduais e Municipais (29 de novembro de 2022)

6.2 – REUNIÕES

- Câmara de Extensão para definições sobre ações durante o ano de 2022
- Representantes nas Câmaras de Cultura municipal e estadual.
- Reunião com museólogo e consultor da UniRio para definições da política de Museu.
- Secretaria de Estado de Assistência Social e Cidadania (SETASC) com o objetivo de construir um prognóstico, levantamento dos povos e comunidades tradicionais do Estado de Mato Grosso.
- Reunião Censo em Saúde – Unemat e Avaliação de Saúde Unemat
- Reunião Secretaria Especial do Esporte – Programa Segundo Tempo.
- Reunião SEDUC
- Reunião Núcleo de Cidadania de Adolescentes
- Reunião com parlamentares do estado de Mato Grosso

6.3 – CONSELHOS E GRUPOS

- Comitê de Fronteira
- Conselho Municipal de Cultura
- Conselho Estadual de Cultura

- Comitê de Enfrentamento ao Tráfico de Pessoas – CETRAP
- Comissão Especial Censo em Saúde – Unemat
- Conselho Municipal da Criança e Adolescente – Cáceres.

7 – PARCERIAS E CONVÊNIOS

A presença da Unemat por meio da Pró-Reitoria de Extensão e Cultura nos conselhos, comitês, e na construção de parcerias é uma maneira de exercer a democracia e permitir a aplicabilidade do conhecimento produzido na Universidade. É nesse ambiente que políticas e ações são propostas e possíveis projetos universitários de ensino, pesquisa e extensão podem ser assumidos, desenvolvidos e aplicados à sociedade. Vários são os atores envolvidos nesse processo e a cooperação entre as entidades busca superar obstáculos fortalecendo as ações desenvolvidas na Instituição e por consequência devolvendo para a sociedade todo o investimento feito nesse setor.

DESCRIÇÃO	PARTES	TIPO	STATUS
Título: Centro de desenvolvimento do futebol e futsal do estado de Mato Grosso - programa academia & futebol Coordenador: Riller Silva Reverdito Objetivo: Instalação do Centro de desenvolvimento – Programa Academia & Futebol	Unemat/ Ministério da Cidadania 902335/2020	convênio	vigente
Título: Programa Segundo Tempo- Padrão, em atendimento às crianças e adolescentes no município de Cáceres no Estado de Mato Grosso Coordenador: Riller Silva Reverdito Objetivo: Implantação do núcleo de esporte educacional para desenvolvimento do Programa Segundo Tempo- Padrão, em atendimento às crianças e adolescentes no município de Cáceres.	Unemat/ Ministério da Cidadania 905527/2020	convênio	vigente

DESCRIÇÃO	PARTES	TIPO	STATUS
<p>Título: Desenvolvimento Institucional para Incentivo e Implantação da Creditação da Extensão Universitária</p> <p>Coordenadora: Leonarda Grillo Neves</p> <p>Objetivo: Fomentar programas de extensão que atendam as práticas de Creditação da Extensão Universitária</p>	Unemat/ Faespe	termo de colaboração	vigente
<p>Título: Mapeamento de Povos e Comunidades Tradicionais</p> <p>Coordenador: Antônio João Castrillon Fernandez</p> <p>Objetivo: Gerar subsídios para a elaboração de políticas estaduais de desenvolvimento sustentável dos povos, bem como favorecer o processo de articulação das organizações da sociedade civil, condição necessária para o fortalecimento e garantia de direitos</p>	Unemat/ Faespe	termo de colaboração	tramitação
<p>Título: Diferença que faz diferença</p> <p>Coordenador: Paulo Alberto dos Santos Vieira</p> <p>Objetivo: Apoiar na execução do Projeto de Extensão denominado “Diferença que faz diferença: preparatório para ingresso em programas de pós-graduação distribuídas em cinco pólos, sendo Cáceres, Cuiabá, Nova Xavantina, Rondonópolis e Sinop, por meio de emenda parlamentar.</p>	Unemat/ Faespe	termo de colaboração	vigente
<p>Título: Apoio as atividades de Extensão Universitária</p> <p>Coordenadora: Leonarda Grillo Neves</p> <p>Objetivo: Cooperação e parceria dos partícipes no apoio ao desenvolvimento de ações de extensão universitária, para atender a programas e projetos de interesse mútuo, consoante as finalidades das instituições</p>	Unemat/ Faespe	acordo de cooperação	vigente

DESCRIÇÃO	PARTES	TIPO	STATUS
<p>Título: Difusão e popularização da produção da Extensão Universitária em cursos e eventos para a Comunidade</p> <p>Coordenadora: Antônia Alves Pereira</p> <p>Objetivo: Facilitar as ações dos coordenadores de projetos na organização de eventos e cursos extensionistas através de ambientes digitais, divulgar e impulsionar as ações extensionistas da Unemat à comunidade externa e facilitar o acesso à informação e participação da comunidade externa em eventos e cursos extensionistas da Unemat</p>	Unemat/ Faespe	acordo de cooperação	vigente
<p>Título: Análise e diagnóstico por RT-PCR para o diagnóstico da SARS-CoV2 (Covid-19)</p> <p>Coordenadora: Leonarda Grillo Neves</p> <p>Objetivo: Apoiar o Ministério da Saúde no diagnóstico do novo coronavírus SARS-CoV-2 e atuar no combate ao avanço da epidemia de Covid-19 nos municípios que integram o Consórcio Intermunicipal do Oeste de Mato Grosso</p>	Unemat/ SES/Lacen/MT	termo de cooperação	vigente
<p>Título: Centro regional de desenvolvimento esportivo da região oeste do estado de mato grosso</p> <p>Coordenador: Riller Silva Reverdito</p> <p>Objetivo: Construção do Centro Regional de Desenvolvimento Esportivo da região oeste do estado de Mato Grosso no Município de Cáceres-MT.</p>	Unemat/ Ministério da Cidadania 905527/2020	Contrato de repasso	vigente
<p>Título: - Esporte e educação em saúde nas escolas da rede estadual pública de Mato Grosso</p> <p>Coordenador: Riller Silva Reverdito</p> <p>Objetivo: Esporte nas escolas.</p>	Unemat/ Seduc 0487/2022	Termo de colaboração	vigente
<p>Título: Comitê paralímpico</p> <p>Coordenador: Riller Silva Reverdito</p> <p>Objetivo: Criação e manutenção do Centro de Referência Paralímpico Brasileiro</p>	Unemat/ Comitê paralímpico 002/2021	Acordo de cooperação	vigente

8 – EXTENSÃO NA UNEMAT



Gráfico 1 – Comparativo de ações de extensão e bolsas ofertadas de 2017 a 2022.

MODALIDADE*	PÚBLICO ATENDIDO	DOCENTES ENVOLVIDOS	DISCENTES ENVOLVIDOS
PROJETOS DE EXTENSÃO	1.305.808	6.322	119.996
PROGRAMAS	164.629	362	3.310
CURSOS	25.443	272	155
EVENTOS	4.997	139	910
TOTAL	1.500.877	7.095	124.371

* Os valores refletem as informações extraídas dos relatórios encaminhadas pelos coordenadores no ano de 2022.

8.1 PROJETOS E PROGRAMAS

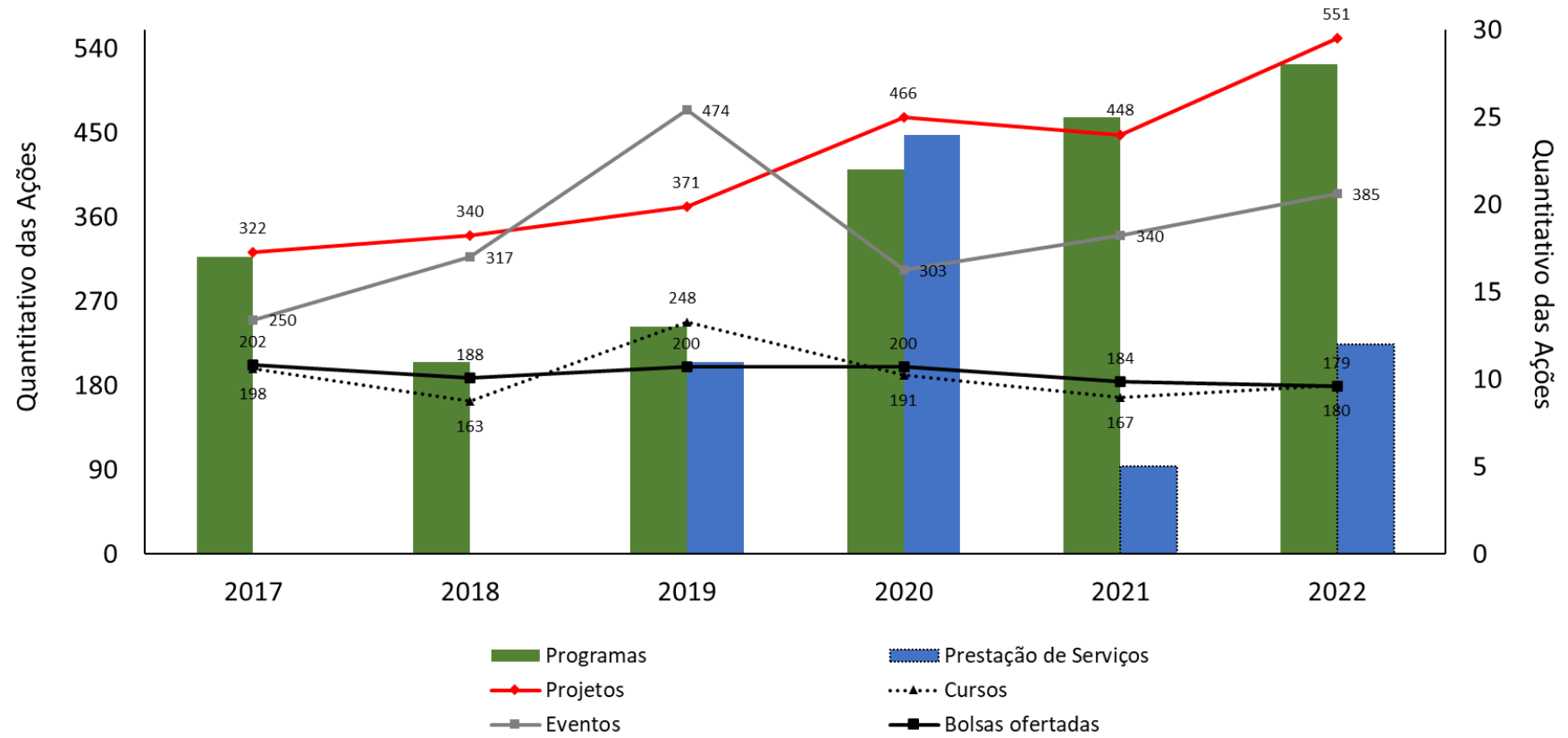
O conjunto de atividades de caráter educativo, cultural, artístico, científico e tecnológico, envolvendo docentes, discentes e profissionais técnicos da educação superior desenvolvidas junto à comunidade caracteriza-se como projeto de extensão. Quando esses projetos são agrupados e direcionados a um objetivo comum e com clareza de diretrizes passam a compor o programa. Assim, a Extensão Universitária perpassa o conhecimento técnico, viabilizando a relação transformadora entre a Universidade e sociedade através das ações propostas.

Essas ações extensionistas somaram um total de 551 projetos vigentes no ano de 2022 (Gráfico 2) desse montante, 374 foram institucionalizados no referido ano, com destaque ao Campus de Cáceres seguido de Tangará da Serra (Gráfico 3). Ao estratificar por área temática, os principais projetos são na área de educação, seguida da área de tecnologia e saúde (Gráfico 4). Considerando a coordenação, 3% dos projetos institucionalizados são coordenados por profissionais técnico da educação superior e 5% por professores contratados (Gráfico 5).

Em relação aos programas (Gráfico 6 e 7) o número anual aumentou passando de 1 programa vigente em 2019 para 28 ao final de 2022. Um reflexo do trabalho desenvolvido pela equipe PROEC junto aos *campi* e ao fomento das ações extensionistas, que por meio de Editais disponibilizou R\$ 835.000,00 para custeio das despesas das ações extensionistas.



Gráfico 02 – Projetos em vigência no ano de 2022 distribuídos nos *campi* e Reitoria



Gráfico 03 – Projetos institucionalizados em 2022 distribuídos nos *campi* e Reitoria.

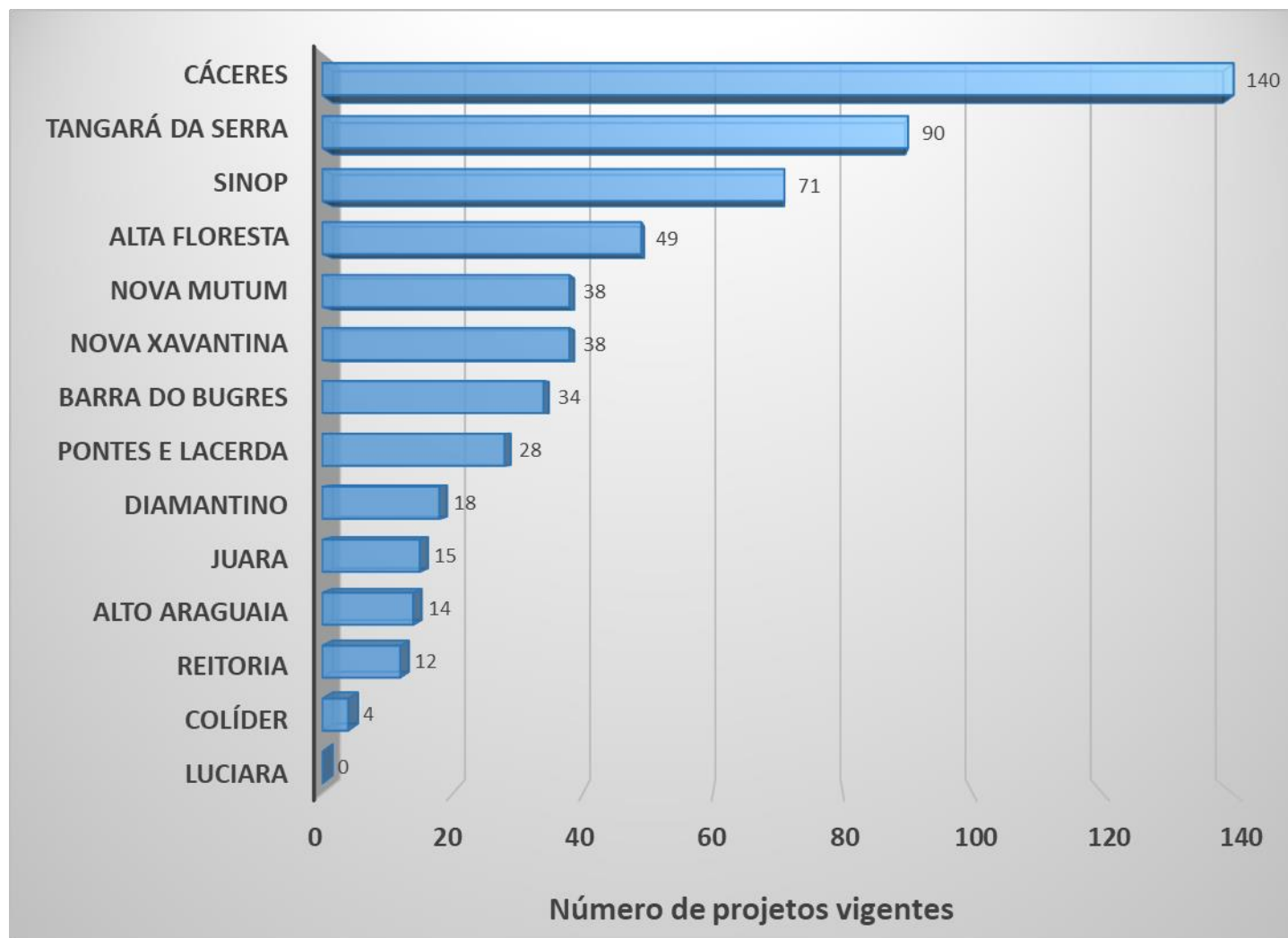

Gráfico 04 – Projetos vigentes em 2022 distribuídos por área temática.

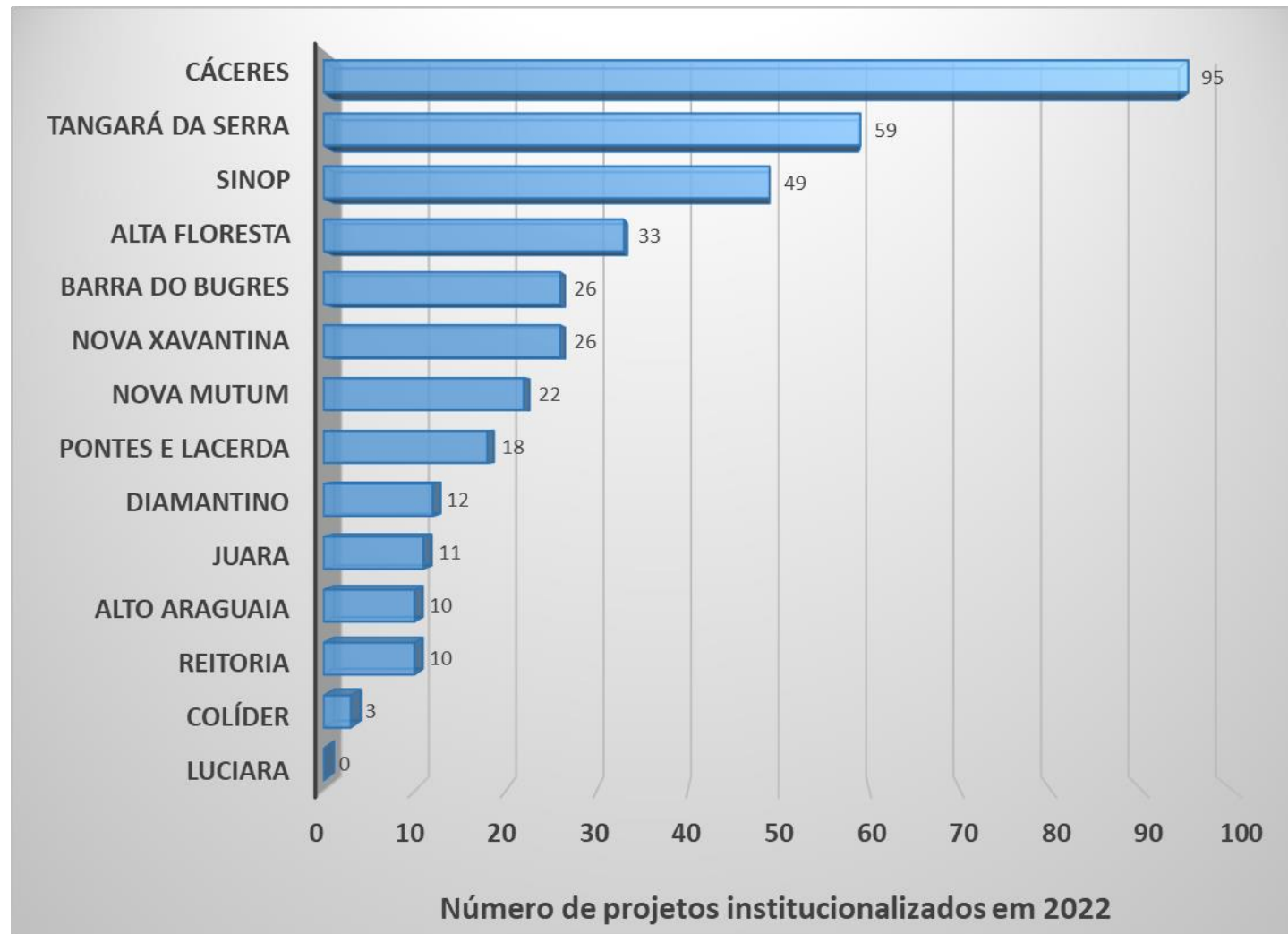

Gráfico 05 – Proporção de coordenação de projetos de extensão.

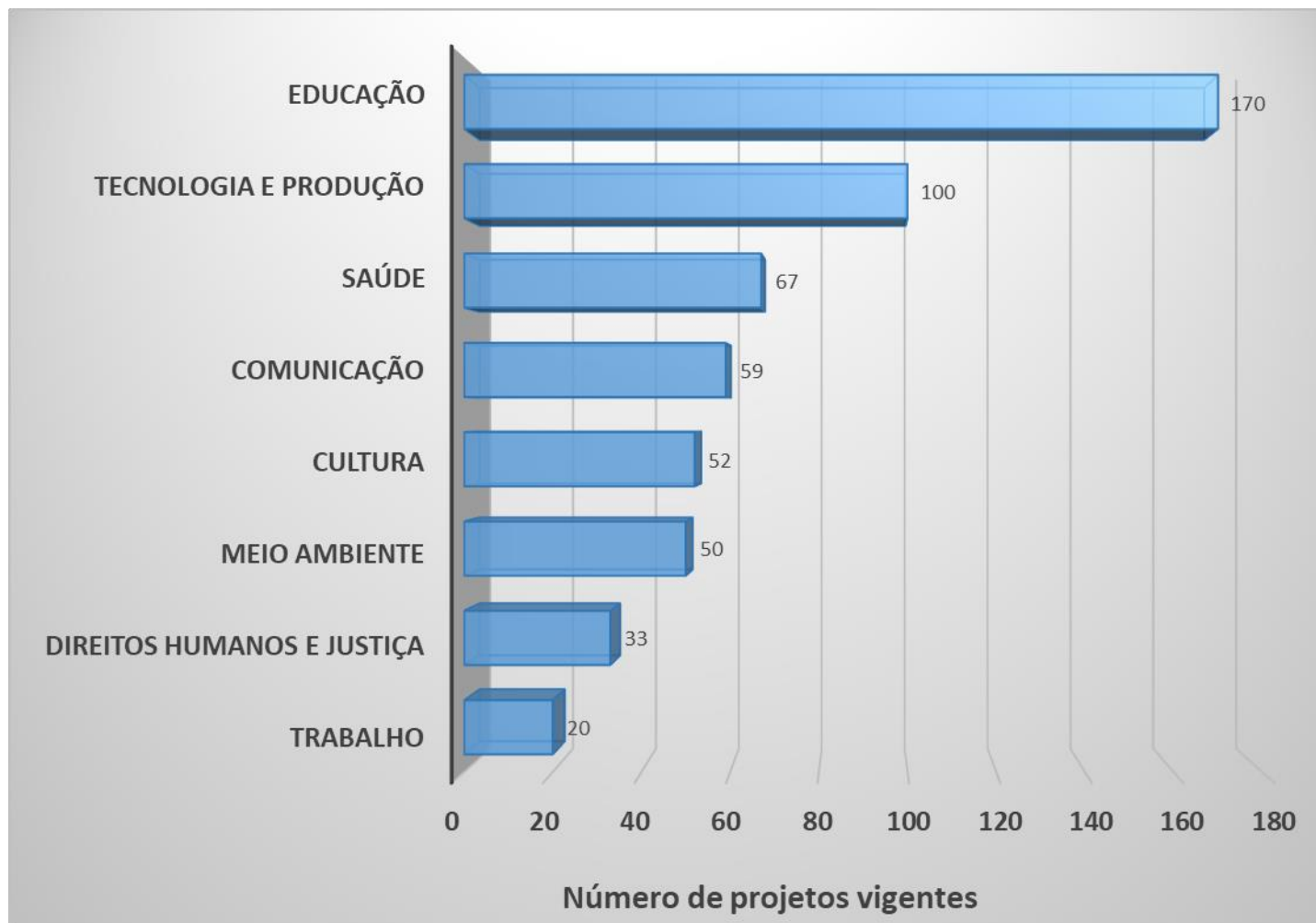

Gráfico 06 – Recursos disponibilizados e adesão aos editais.

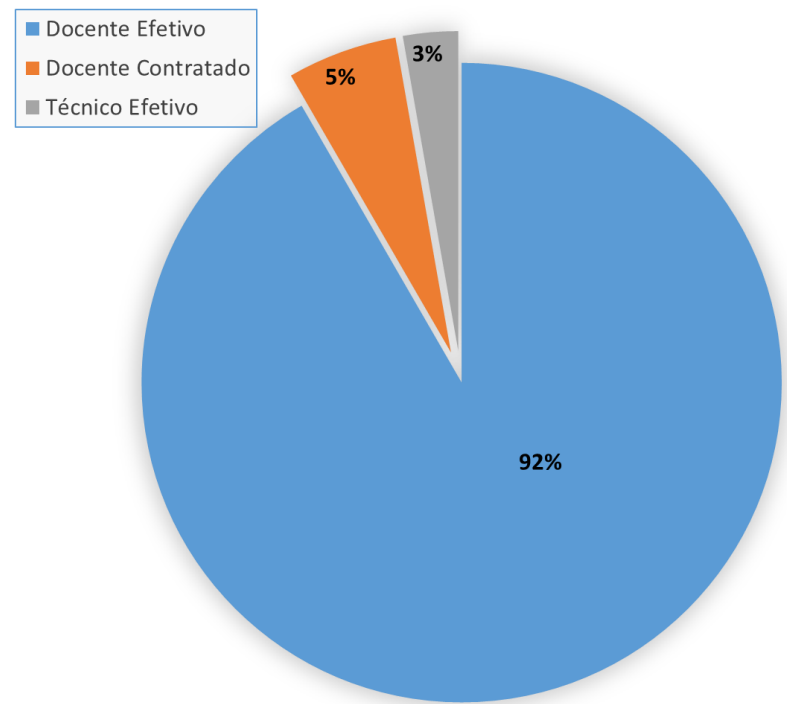
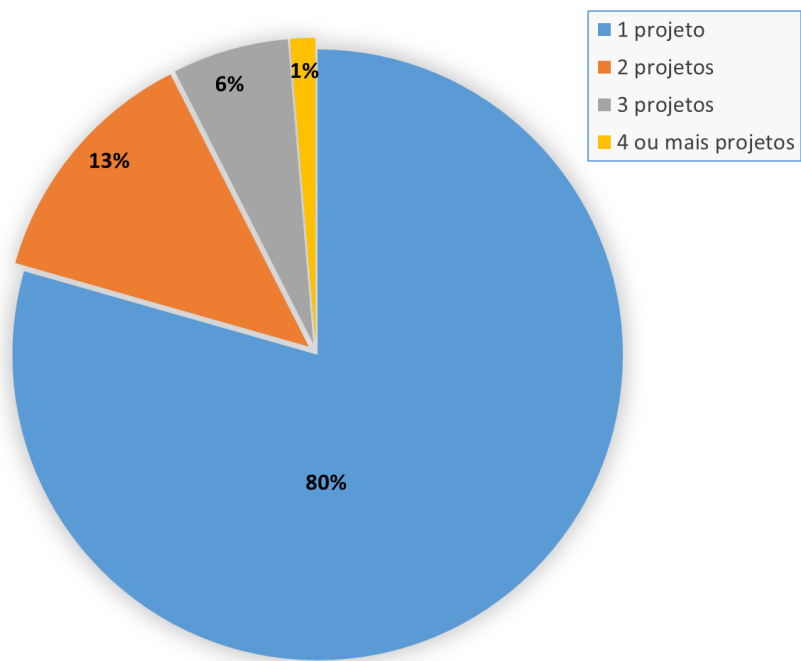

Gráfico 07– Programas vigentes em 2022 distribuídos nos *campi* e Reitoria.

8.2 - CURSOS E EVENTOS

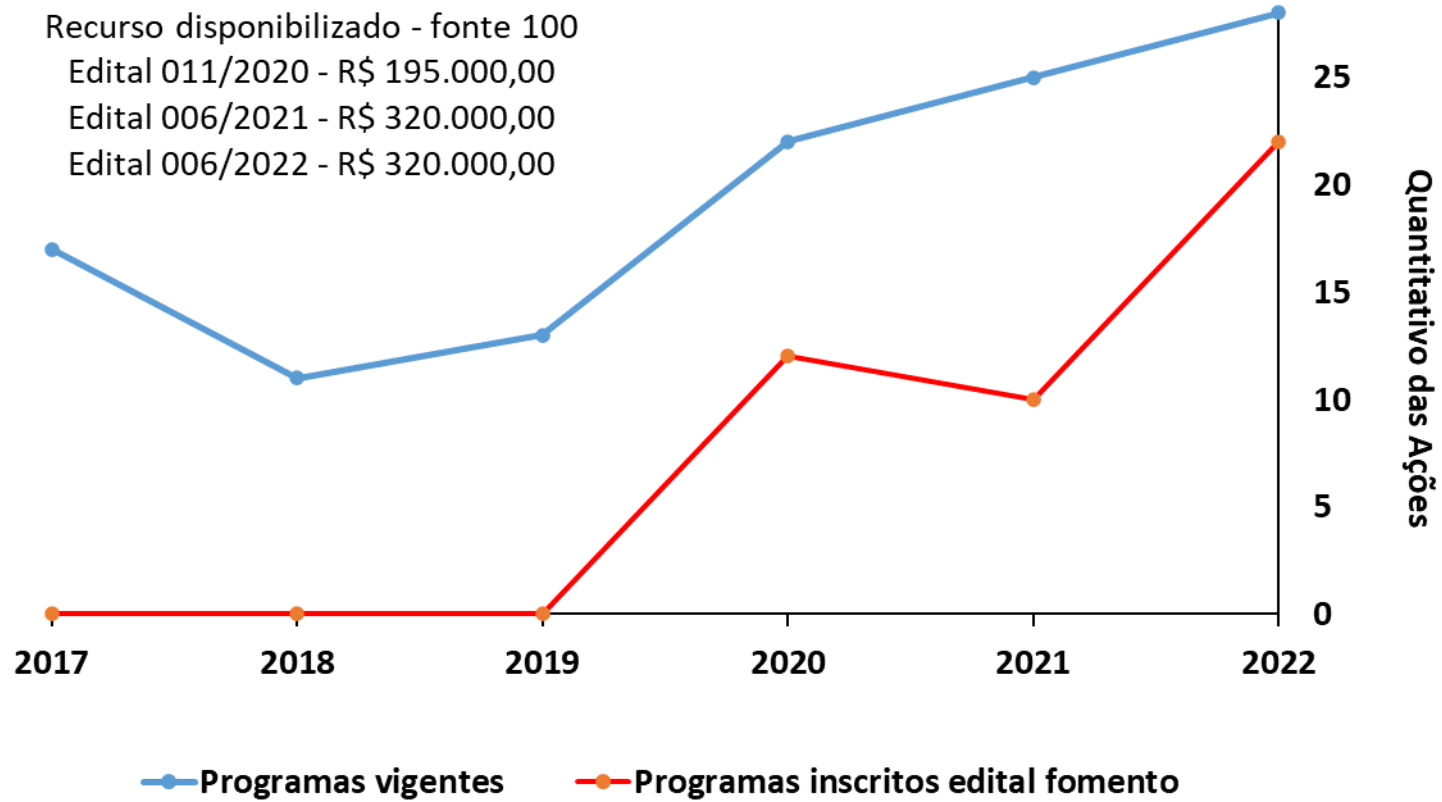
A PROEC também é responsável por centralizar as informações sobre todos os cursos e eventos promovidos pela Unemat. Em 2022 foram promovidos 180 cursos e 382 eventos (Gráfico 08). No que se refere as dificuldades enfrentadas na realização de cursos eventos foram apontadas pelos coordenadores o acesso à internet e a qualidade de conexão a utilização de plataformas e o uso de software, que em sua maioria não é gratuito.

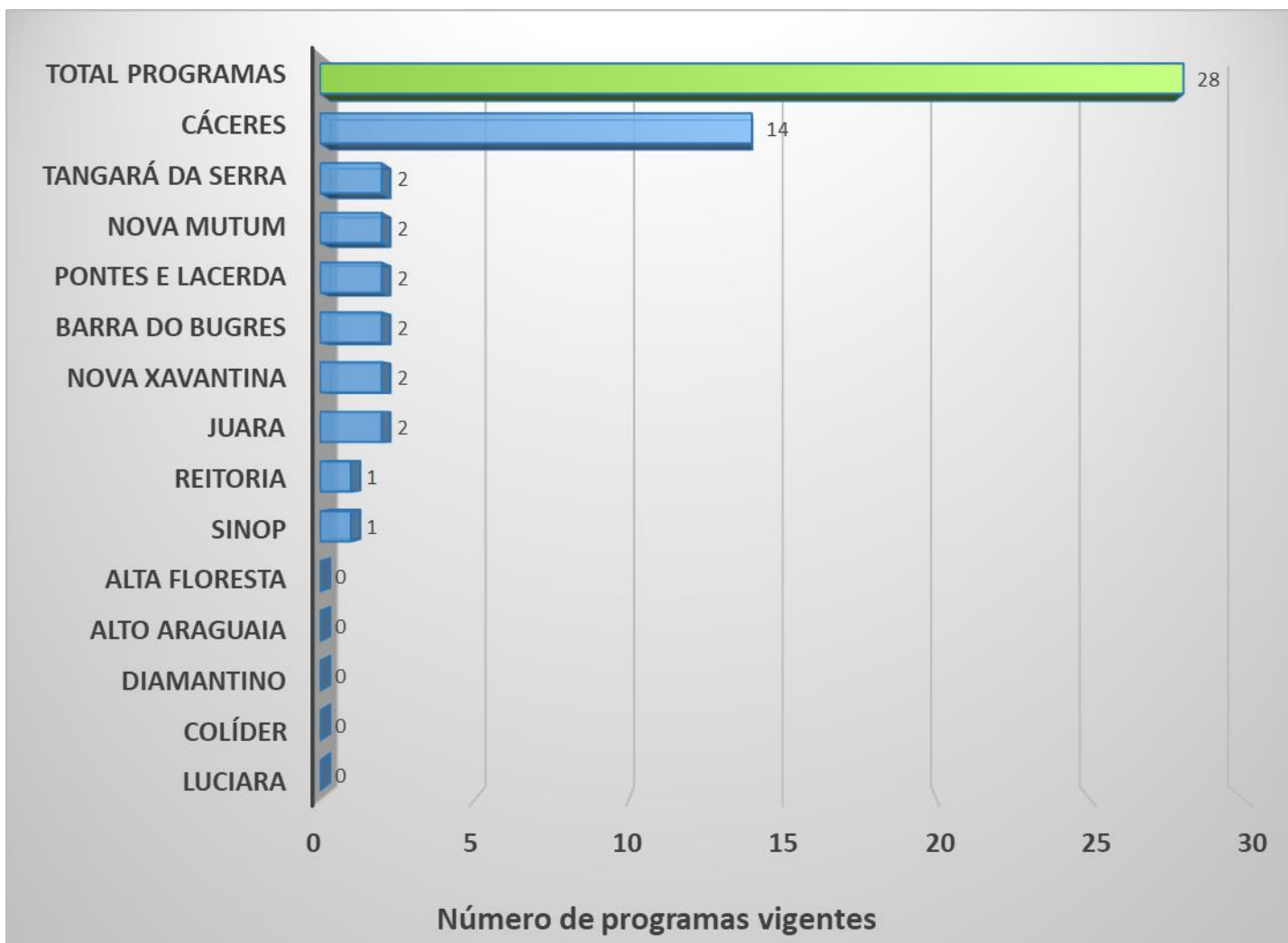

Gráfico 08– Eventos e Cursos institucionalizados em 2022 distribuídos nos campi e Reitoria.



Gráfico 09 – Proporção de coordenação de cursos e eventos.

9 – CENTROS E NÚCLEOS

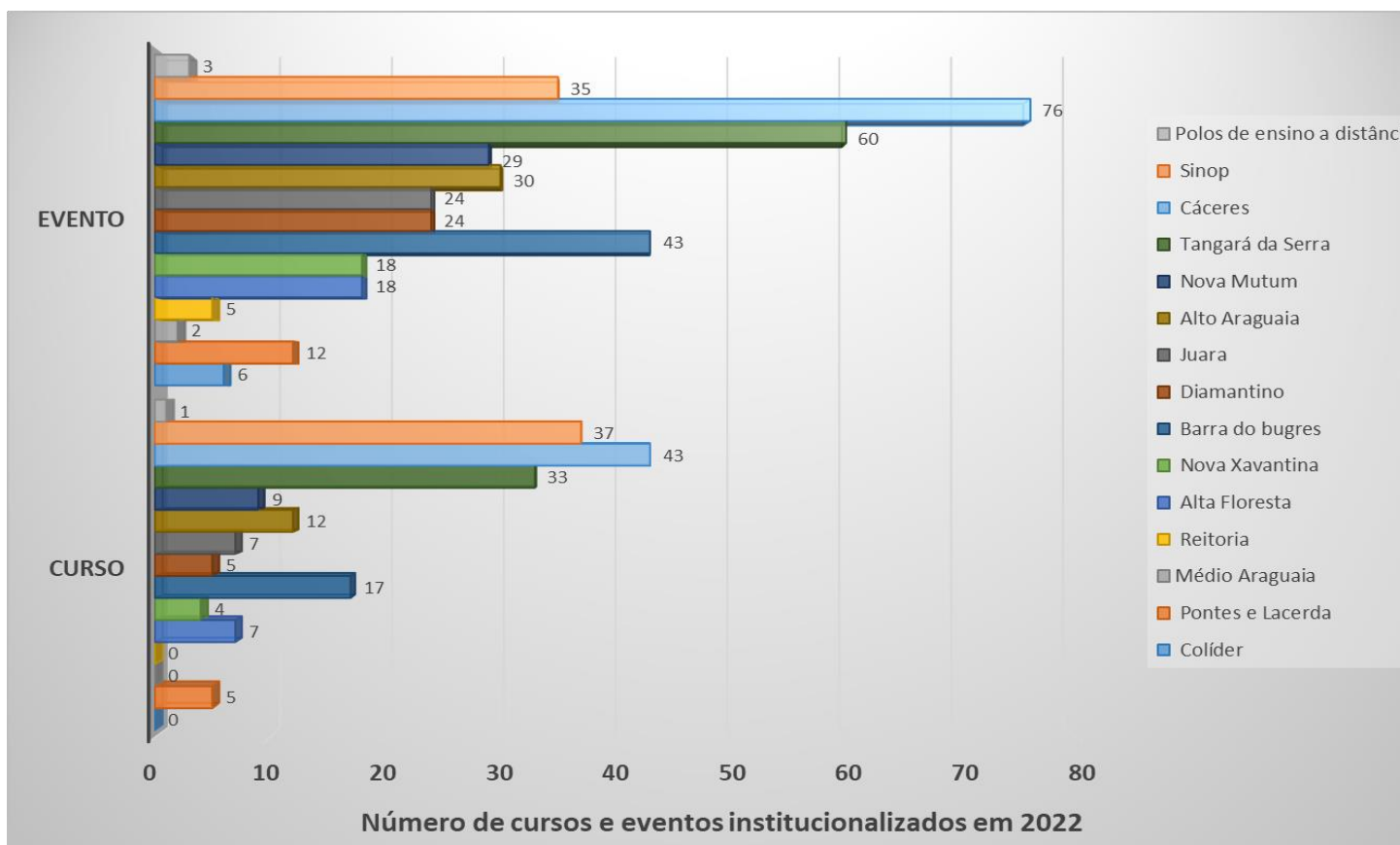
Os centros e núcleos são vinculados às Pró-Reitorias de Extensão, Ensino e Pesquisa (Gráfico 10) e tem como finalidade agregar a comunidade acadêmica, grupos de pesquisa e convidados, com afinidades temáticas, cuja articulação entre diferentes áreas do conhecimento produz ciência, tecnologia, arte e cultura. A Universidade possui atualmente muitos centros e núcleos institucionalizados e distribuídos nos 13 *campi*. Vinculados diretamente a PROEC e desenvolvendo ações de extensão totalizam 14 Centros e 20 Núcleos.

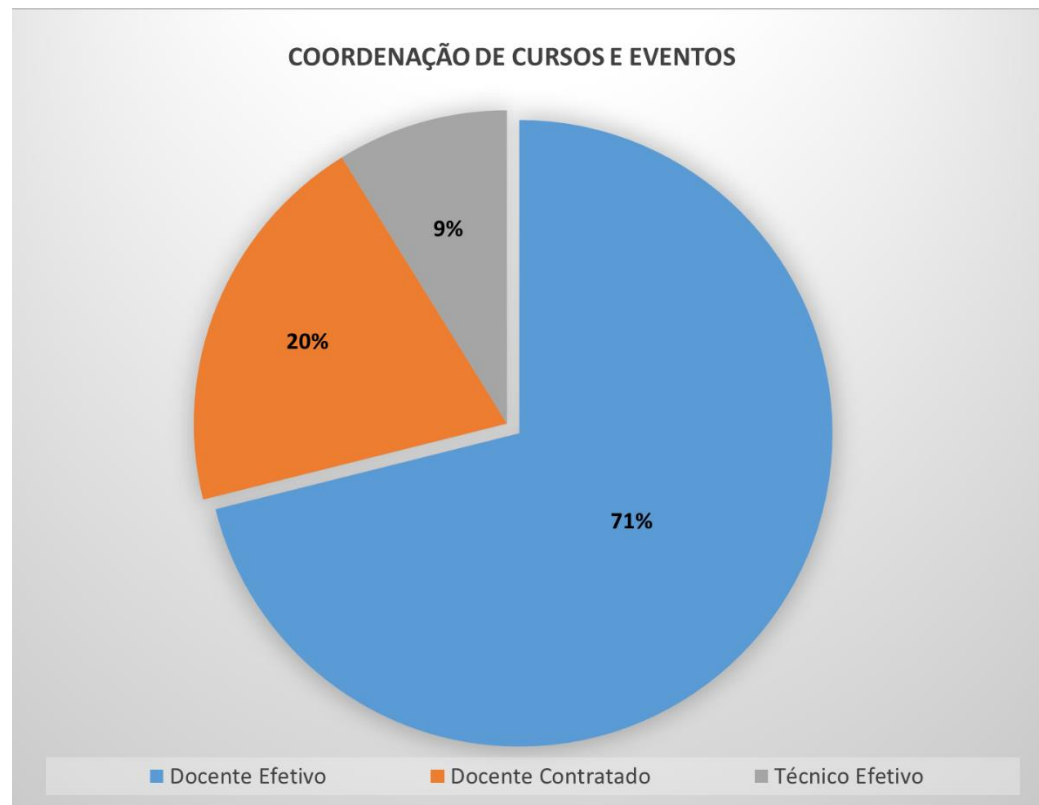

Gráfico 10 – Total de Centros e Núcleos vinculados à Pró-Reitorias.

CENTRO	RESOLUÇÃO	CAMPUS
Centro de Educação Aberta e Continuada a Distância - CEACD	022/2005 Conepe	Sinop
Centro de Pesquisa e Extensão em Direitos Humanos, Inovação Social e Cidadania Profa. Lúcia Gonçalves - CRDHPLG	048/2017 Conepe	Cáceres
Centro de Educação e Investigação em Ciências e Matemática - CEICIM	028/2019 Conepe	Cáceres
Centro de Estudos e Pesquisa Acadêmica "Izabella Cazado" - CEPA	048/2018 Conepe	Diamantino
Centro de Ensino, Pesquisa, Extensão e Cultura do Campus de Sinop - CEPEC	016/2018 Conepe	Sinop
Centro de Língua(gens) - CELIN	010/2018 Conepe	Sinop
Centro de Ensino de Línguas e Linguagem da Fronteira Oeste de Mato Grosso - CELLFroeste	037/2021 Conepe	Cáceres
Centro de Línguas, Linguagens e Observatório Social - CeLLOS	034/2021 Conepe	Alto Araguaia
Centro de Línguas de Tangará da Serra - CELTS	036/2021 Conepe	Tangará da Serra
Centro de Línguas Ameríndias - CLAM	004/2021 Conepe	Barra do Bugres
Centro de Línguas de Pontes e Lacerda - CLPL	035/2021 Conepe	Pontes e Lacerda
Centro de Pesquisa e Extensão e Museu de História Natural de Alta Floresta - MUHISNAF	003/2021 Conepe	Alta Floresta
Centro de Inovação RISC- Redes Inteligentes e Soluções Criativas - RISC	077/2021 Conepe	Cáceres
Centro de Estudos e Análises de Sementes - CEAS	064/2022 Conepe	Cáceres

NÚCLEO	RESOLUÇÃO	CAMPUS
Núcleo de Estudos e Praxiologias da Universidade e do Mundo do Trabalho - Unitrabalho	004/2003 Consuni	Cáceres
Núcleo de atividades, estudos e pesquisa sobre educação, ambiente e diversidade - NEED	083/2004 Conepe	Tangará da Serra
Núcleo de Estudos sobre Educação, Gênero, Raça e Alteridade - NEGRA	107/2007 Conepe	Cáceres
Núcleo de Estudos Socioeducativo em Direitos Humanos - NESEDH	2032/2012 Conepe	Cáceres
Núcleo de Educação em Ciências <i>Tabebuia aurea</i> - NECTAR	017/2013 Conepe	Tangará da Serra
Núcleo de estudos e práticas interdisciplinares em Turismo - NEPITUR	110/2015 Conepe	Nova Xavantina
Núcleo de Pesquisa e Extensão em Política, Planejamento, Organização e Práticas em Saúde - NPEPS	094/2015 Conepe	Tangará da Serra
Núcleo de Extensão em Desenvolvimento Territorial - NEDET	044/2016 Conepe	Juara
Núcleo de Pesquisa e Extensão em Agricultura Familiar e Agroecologia - NAFA	045/2017 Conepe	Alta Floresta
Núcleo de Formação, Pesquisa e Extensão em Agroecologia - NEPEA	046/2017 Conepe	Cáceres
Núcleo de Estudos, Pesquisa e Extensão em Agroecologia - NATER	046/2017 Conepe	Alta Floresta
Núcleo de Gestão da FACISA/UNEMAT - N_GEST_FACISA	054/2018 Conepe	Sinop
Núcleo de Estudos Socioambiental, Econômico e Cultural - NESEC	025/2019 Conepe	Diamantino
Núcleo de Estudos de Micro e Pequenos Empreendimentos - NEMPE	024/2019 Conepe	Diamantino
Núcleo de Estudos, Pesquisa e Extensão em Saúde - NUEPES	026/2019 Conepe	Diamantino
Núcleo de Pesquisa em Direitos Fundamentais - NUPEDF	027/2019 Conepe	Diamantino
Núcleo de Estudos Pedagógicos - NEP	022/2019 Conepe	Diamantino
Núcleo de Ensino, Pesquisa e Extensão: "EDILEUSA GIMENES MORALIS" - NUEPE	023/2019 Conepe	Alto Araguaia
Núcleo de Estudos sobre Africanidades, diáspora e população negra - ENCRESPAR	006/2021 Conepe	Sinop
Núcleo de Ações Extensionistas e de Introdução a Pesquisa Científica nas Escolas - NAIPCE	005/2021 Conepe	Nova Mutum

10 – BOLSAS

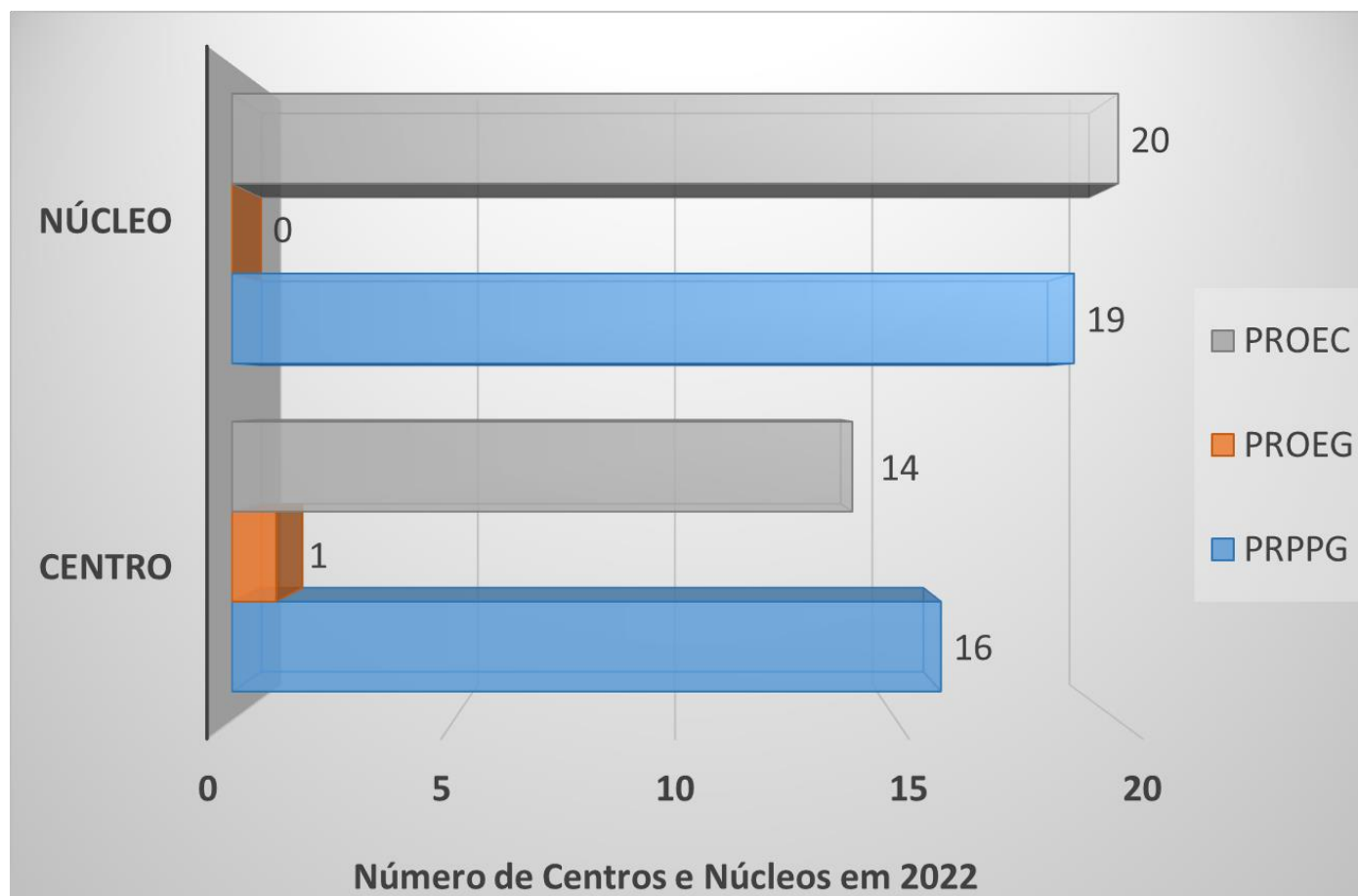
O Programa de Bolsas de Extensão e as atividades extensionistas voluntárias destinam-se ao incentivo à formação acadêmica, visando a articulação do ensino, pesquisa e extensão, mediante ações sistematizadas integradas às questões relevantes da sociedade, agregando visão multi e interdisciplinar. A PROEC é responsável pelos processos de seleção e de concessão de bolsas nas modalidades de Extensão Universitária, cultura e esporte. O recurso é decorrente do repasse orçamentário da Unemat o que correspondeu a 0,20% do total liquidado no ano de 2022.

Para a continuidade das ações, em setembro a PROEC publicou os editais 005/2022 Extensão com total de 171 bolsas com investimento de R\$ 1.525.710,00 proveniente de recursos próprios da Unemat distribuídos nas 8 áreas temáticas.



Gráfico 11 – Número de bolsas ofertadas e de discentes inscritos no Edital 005/2022.

DISTRIBUIÇÃO DE RECURSO POR ÁREA TEMÁTICA



Gráfico 12 – Proporção de recursos por área temática.

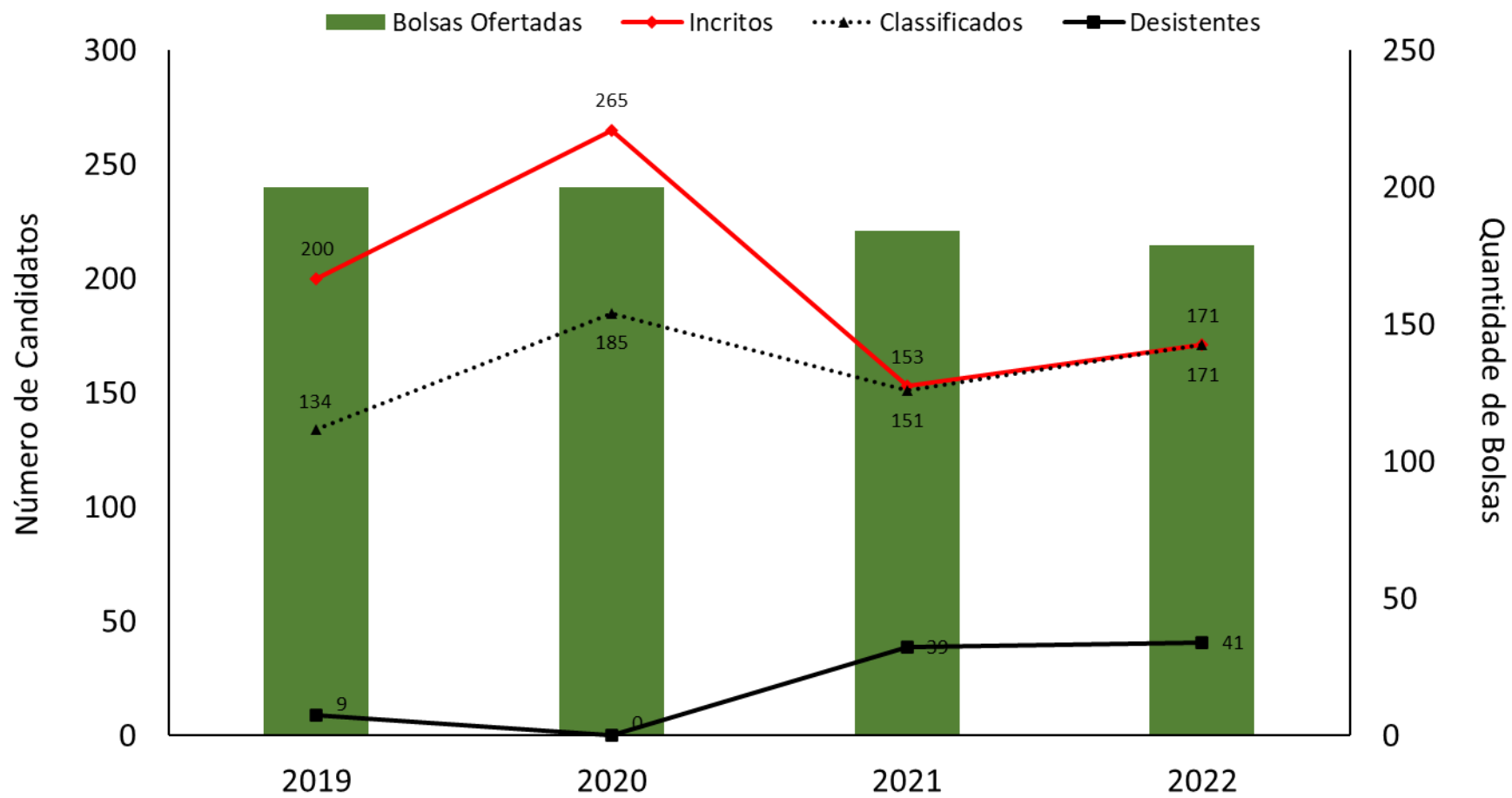

Gráfico 13 – Quantitativo de bolsas aprovadas por Campus Universitário.

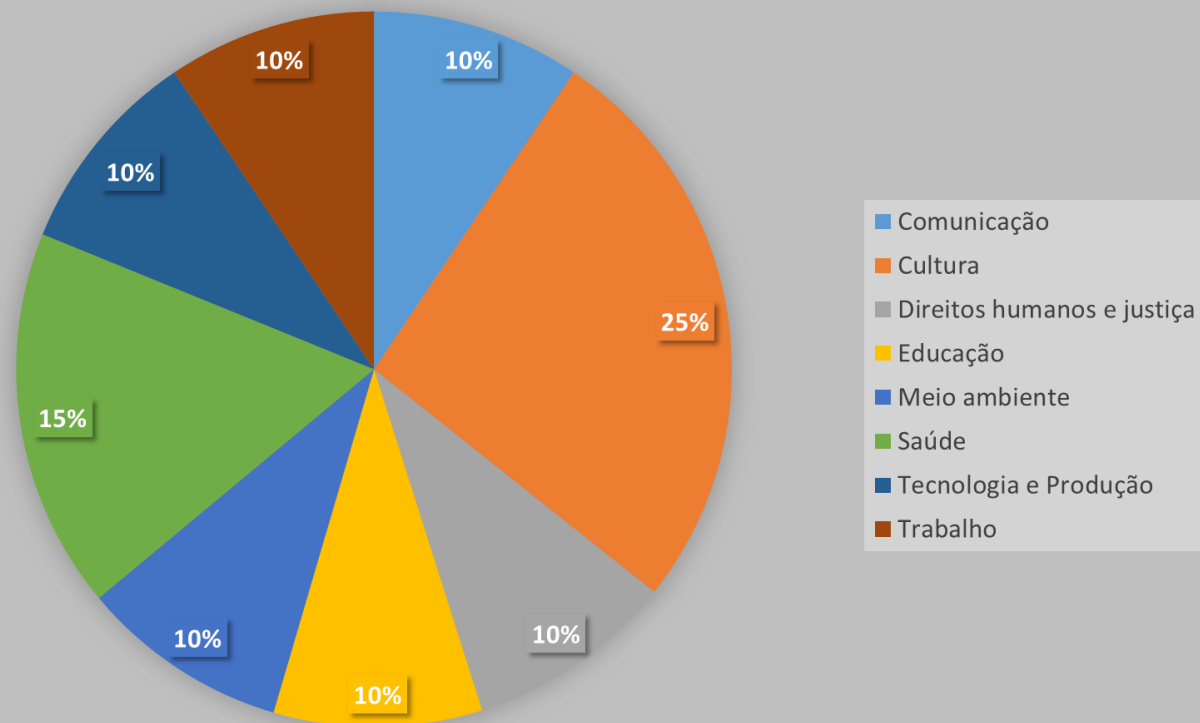

Gráfico 14 – Quantitativo de projetos vigente, docentes efetivos, docentes extensionistas e número de bolsa concedida por Campus Universitário.

12 – PRESTAÇÃO DE SERVIÇOS

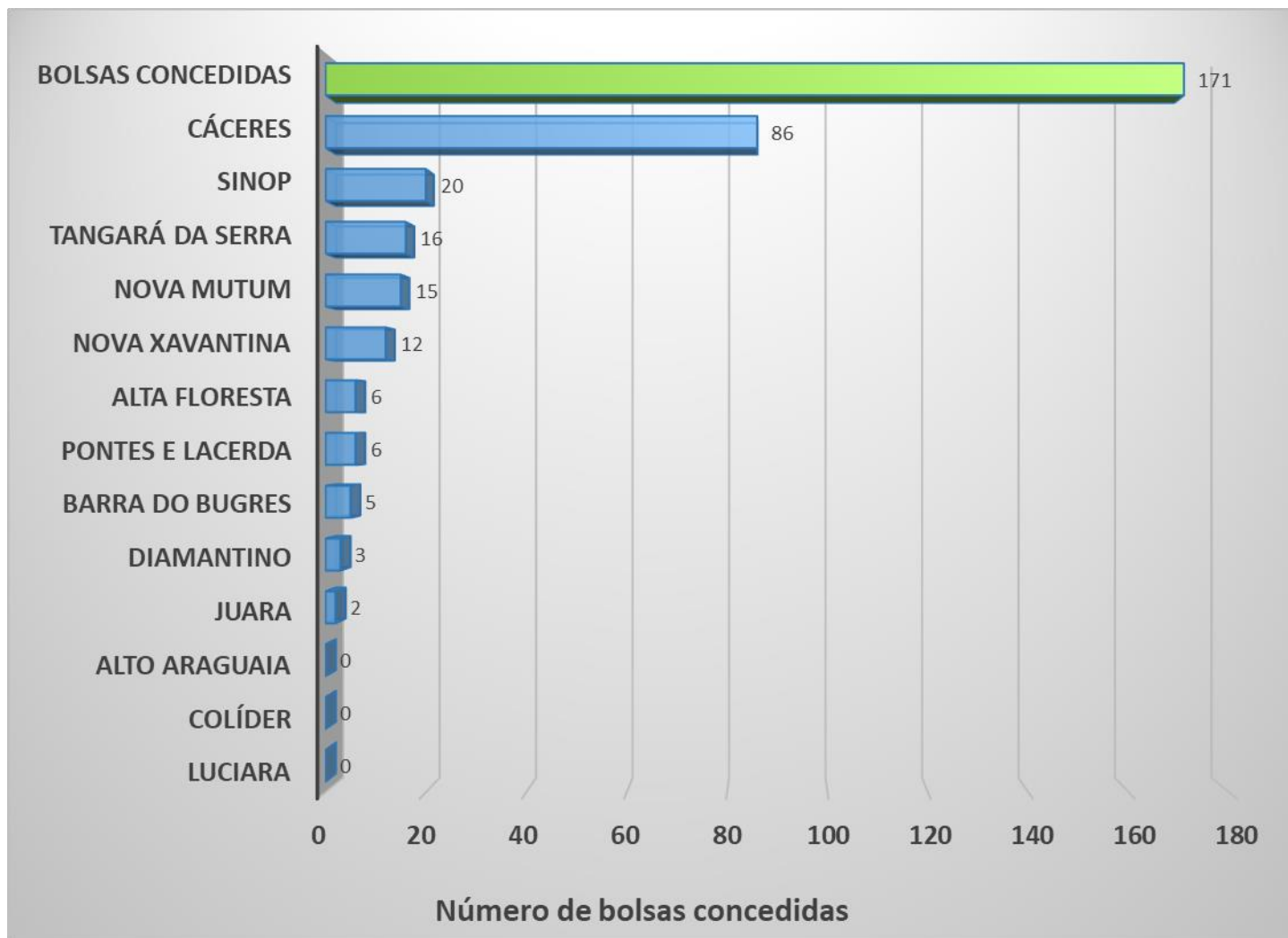
Conceitua-se como prestação de serviço remunerada ou não, as atividades de transferência à comunidade, do conhecimento e benefícios produzido pela Universidade. No ano de 2022 foram institucionalizadas 11 prestações de serviços (Gráfico 15). Quando remunerada, os valores são administrados pelas fundações de apoio e os percentuais de recolhimento para a Universidade dependerá da categoria em que se enquadra e a estratificação dos valores distribuídos na modalidade prestação de serviços pode ser verificadas pelo gráfico 16.

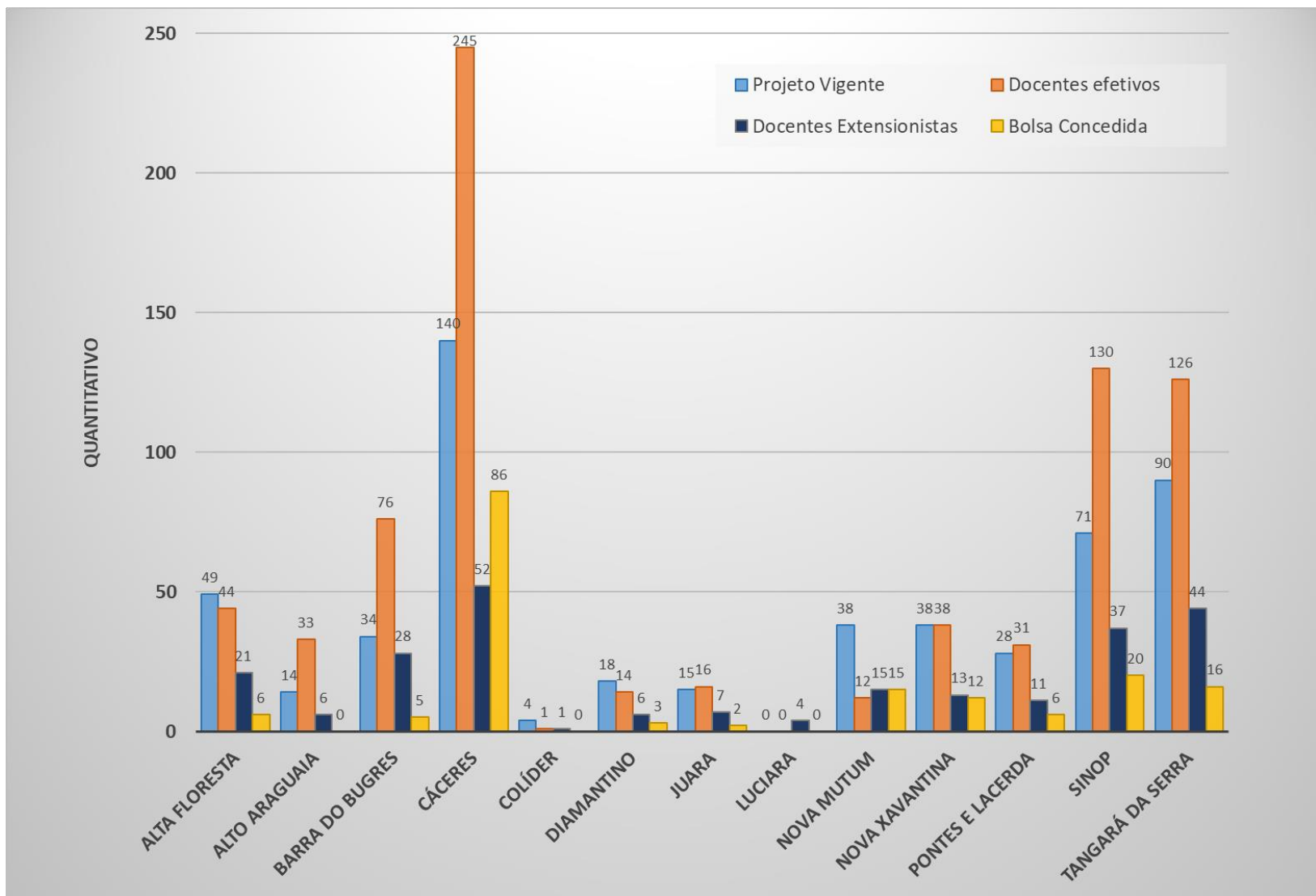

Gráfico 15 – Comparativo de valores recebidos de prestação de serviços em 2019 a 2022.



Gráfico 16 – Distribuição dos valores da prestação de serviços institucionalizadas em 2022.

13 – EMPRESAS JUNIORES

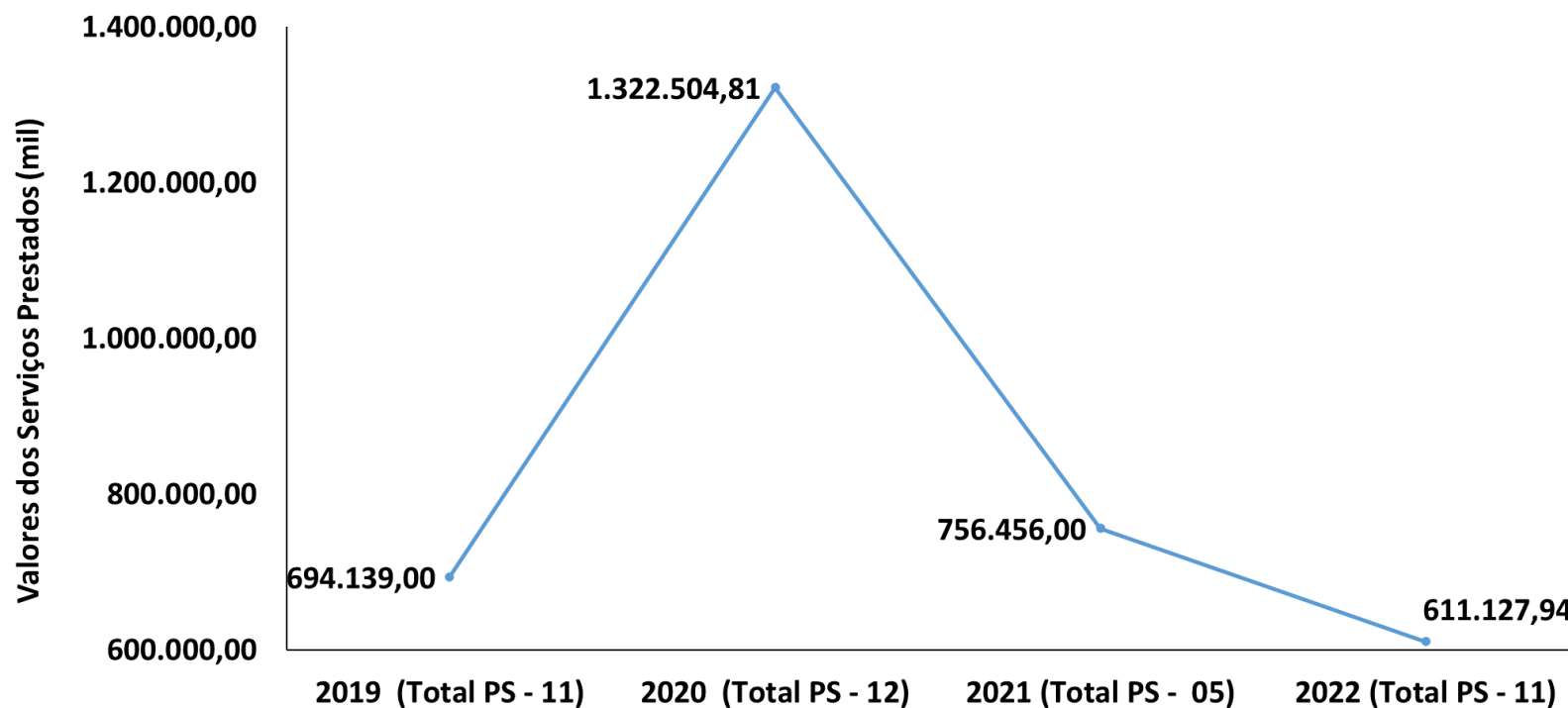
Consideram-se Empresas Juniores entidades organizadas sob a forma de associações civis, sem fins lucrativos, inscritas no cadastro nacional de pessoa jurídica (CNPJ) e com estatutos registrados nos respectivos cartórios de registro de pessoas jurídicas, constituídas por estudantes regularmente matriculados, com o propósito de realizar projetos e serviços que contribuam para o desenvolvimento acadêmico, profissional e de ações extensionistas. No ano de 2022 contam na Unemat são 09 Empresas Juniores distribuídas nos campi de Barra do Bugres (1), Nova Xavantina (3), Pontes e Lacerda (1), Sinop (2) e Tangará da Serra (2).

Energy Projetos Elétricos e Consultoria	Sinop
Empresa Júnior do Curso de Sistemas de Informações – “SELECT”	Sinop
Filos Empresa Júnior	Barra do Bugres
Edificar Engenharia Júnior	Nova Xavantina
Valetur Empresa Júnior	Nova Xavantina
EPAV JR.	Nova Xavantina
ZooAgro Consultoria Jr.	Pontes e Lacerda
TecEng Empresa Junior	Tangará da Serra
AgriJr Soluções em Agronomia	Tangará da Serra

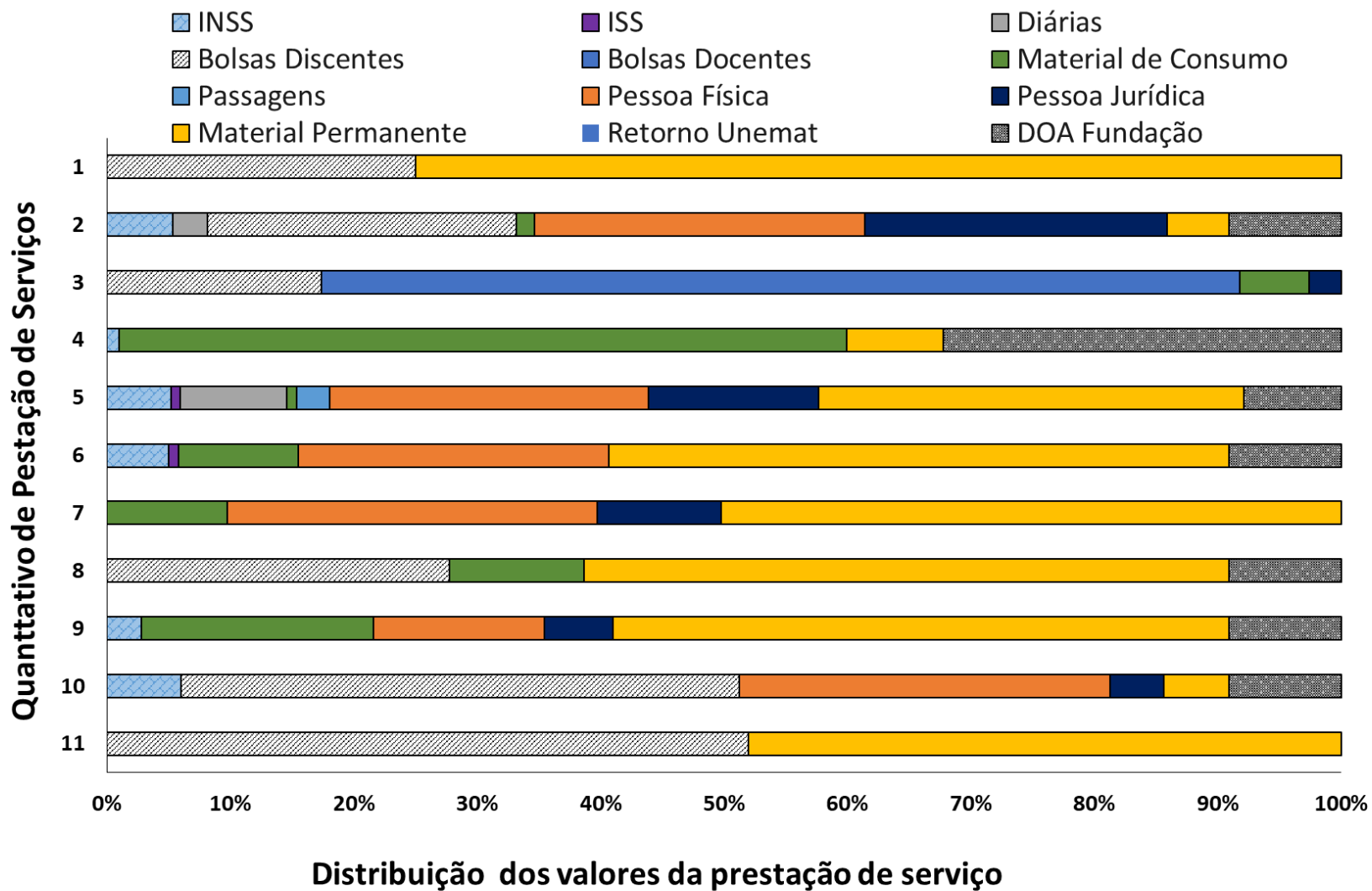
14 – SUPERVISÃO DE CREDITAÇÃO DE EXTENSÃO

Com o objetivo principal de dar ampla divulgação e conhecimento sobre a Resolução nº 011/2020 – Ad referendum do Conepe, homologada pela Resolução nº 024/2020 – Conepe e esclarecer as dúvidas que ainda existiam, foram realizadas durante o período de março a junho/2021, 60 (sessenta reuniões), sendo 59 (cinquenta e nove) encontros com os cursos de oferta contínua e uma com a FAINDI – Faculdade Indígena Intercultural para contemplar os 2 (dois) cursos de graduação – Pedagogia Intercultural e Licenciatura Intercultural, todas de forma remota (virtual) por meio da plataforma Google Meet. A primeira reunião ocorreu no dia 03/03/2021 e a última se deu em 17/06/2021.

Em grande parte dos encontros, os professores elogiaram muito a dinâmica adotada pela Proec de oportunizar um momento para esclarecimento / tirar dúvidas com todos os docentes da UNEMAT, bem como sentiam-se apreensivos com a novidade da creditação para os acadêmicos. Para a preocupação sobre o atendimento da quantidade de Ações Curriculares de Extensão a ser ofertada para atender a demanda de todos os acadêmicos da instituição, tendo sido, em algumas reuniões, alegado que Atividades Complementares e Creditação irá configurar uma carga horária excessiva, de forma a dificultar a conclusão do curso pelos acadêmicos trabalhadores, que dispõe de pouco tempo para atividades além do ensino (sala de aula). Contudo, restou demonstrado que a Pró-Reitoria de Extensão e Cultura considerou desde o primeiro momento a realidade dos estudantes da Universidade do Estado de Mato Grosso em sua grande maioria, qual seja, a de trabalhadores em tempo integral. Por isso, quando da regulamentação da Creditação da Extensão, previu a possibilidade para o discente destinar um período de um dia para dedicar às atividades de um projeto de extensão, que tem a duração mínima de 1 (um) ano.

Ao final de cada reunião, foi deixado o recado que a Pró-Reitoria de Extensão e Cultura – PROEC permanecerá à disposição para auxiliar a todos os cursos na implementação da creditação da extensão no período letivo de 2021/2 como um período letivo – teste, sendo que 2022/1 já será obrigatória a creditação de extensão por todos os discentes.

Houveram questionamentos sobre a tramitação dos Projetos Pedagógicos Curriculares que reestruturaram as matrizes curriculares para prever expressamente a carga horária de 10% para Creditação de Extensão sobre a carga horária total do curso de graduação, pois faz necessária a aprovação pelo CONEPE para o início da vigência e conseqüentemente exigir o cumprimento pelos acadêmicos, momento em

que passávamos a informação do acompanhamento pela Comissão de Atividades Acadêmicas e Creditação da Extensão – Eixo 2 da Câmara de Extensão da Universidade do Estado de Mato Grosso – UNEMAT. Na última sessão (2ª sessão ordinária) do CONEPE realizada no dia 29/06/2021, 13 (treze) Projetos Pedagógicos de Cursos entraram na pauta deste Conselho e foram devidamente aprovados.

O incentivo para estimular os cursos de pós-graduação a ofertarem Ações Curriculares de Extensão também foi realizado como forma de cumprir deliberação do 3º Congresso Universitário. Algumas situações específicas foram identificadas e também esclarecidas, como por exemplo, os cursos de enfermagem que já tinham a creditação da extensão na disciplina (ensino), e que no atual cenário não é mais possível essa modalidade, de acordo com a normativa sobre creditação de extensão em vigor, citada alhures.

Recorrente foi a arguição em torno da possibilidade de docente contratado institucionalizar projeto de extensão, tendo em vista que, há uma obrigatoriedade normativa de que o lapso temporal do projeto deve ser compatível com o lapso temporal do contrato. Todavia, os contratos estão sendo firmados com prazo menor de 01 (um) ano e o prazo para o projeto de extensão tem que ser de no mínimo 1 (um) ano. Sendo relatado por alguns cursos que há quase a totalidade do quadro docente preenchido por professores interinos (contratados). Alguns cursos de licenciatura tinham dúvidas sobre a permanência das Atividades Complementares com a reestruturação dos Projetos Pedagógicos dos Cursos. Sendo este um questionamento específico do ensino, a orientação era sempre a mesma, qual seja, a busca pelo esclarecimento junto à Pró-Reitoria de Ensino de Graduação – PROEG.

Foram recebidas sugestões para que Projetos de Pesquisa com interface na Extensão possam ser institucionalizados em um único trâmite, de forma a desburocratizar a institucionalização das ações e atender a indissociabilidade na Universidade, entre ensino, pesquisa e extensão. Quando da indicação para ser formulada orientação aos acadêmicos sobre a novidade curricular, qual seja, a Creditação da Extensão, asseveramos existir o diálogo entre as Pró-Reitorias de Extensão e de Assuntos Estudantis para inserir nas recepções aos acadêmicos o tema ora em comento.

Reivindicaram a devida avaliação da extensão pela COPAD – Comissão Permanente de Avaliação Docente, para que a efetivação da Creditação se torne real e mais célere. Bem como, que o barema para os seletivos de professores contratados/interinos reconheça as atividades de extensão no mesmo patamar das atividades de pesquisa e ensino. Houve solicitações para a criação e publicação de tutoriais

para auxiliar na institucionalização das ACE's (Ação Curricular de Extensão) no sistema de gestão acadêmica – SIGAA, conforme capítulo II da Resolução 011/2020 – Ad referendum e tutorial das atividades do aluno a ser desenvolvidas no SIGAA, no que diz respeito à creditação. E por fim, registraram quase que unanimemente, as/os coordenadoras/es dos cursos, a inexistência de instrumento capaz de obrigar os docentes a ofertarem as Ações Curriculares de Extensão – ACE's, insurgindo sobre o tratamento justo entre todos os docentes que estão sob o mesmo regime jurídico. Destacando ainda, a necessidade de instrumentos de incentivo para docentes em cargo de gestão contribuírem com a extensão, haja vista que atualmente basta o cumprimento de 30h na gestão e mais uma disciplina – ensino.

15 – AÇÕES DE EXTENSÃO REALIZADAS

15.1 – JOGOS ESTUDANTIS

Os JEUU mobilizaram estudantes, professores e técnicos entre os meses de agosto e novembro de 2022 nos diferentes Campus da Unemat. O propósito do evento foi fomentar propostas (EDITAL Nº 002/2022/PROEC) para realização dos Jogos Estudantis Universitários da Universidade do Estado de Mato Grosso. O projeto consistiu em atividades reconhecidas como físico-esportiva ou esportes da mente, as quais tem modalidades devidamente organizadas e representadas por Federações, Confederações, dentre as quais, a Federação de Esportes Universitários ou Comitê Olímpico e Paralímpico.

Foram submetidas e aprovadas 11 propostas de projetos, as quais foram realizadas pelos Campus da Unemat, totalizando um investimento de R\$ 119.830,31, contemplando modalidades como futebol, futsal, handebol, basquetebol, voleibol, xadrez, tênis de mesa, natação, futevôlei, dentre outras. O investimento permitiu a aquisição de materiais de consumo, permanentes e contratação de serviços (pessoa física e jurídica) para a realização dos jogos. Além de apoiar de forma direta a realização dos JEUU nos Campus, o investimento realizado permitiu ampliar as



possibilidades de prática esportivas da comunidade acadêmica no Campus, especialmente dos estudantes. Em levantamento realizado no ano de 2021 pela PROEC/DGS, foi constatado que em apenas dois dos Campus da Unemat havia materiais próprios para a prática esportiva, porém estavam disponíveis apenas para atender as demandas dos cursos de graduação em Educação Física (Diamantino e Cáceres).

A mobilização dos acadêmicos nos diferentes Campus da Unemat é importante ser destacado, especialmente das atléticas. Tradicionalmente nas Universidade, a atlética consiste em uma organização de estudantes interessados no desenvolvimento de atividades esportivas e culturais. O envolvimento das atléticas nos Campus da Unemat foi fundamental para o desenvolvimento das atividades, tendo participação direta na definição do cronograma, mobilização dos estudantes, modalidades e gestão dos ambientes de jogos. O resultado positivo foi a experiência do sentimento de pertencimento e convivência social entre os estudantes, mobilizado no interesse comum pelas diferentes práticas esportivas. Os/as acadêmicos/as foram envolvidos em diferentes papéis sociais, indo da condição de membros do corpo de bateria da atlética, atletas, mesários, treinadores/as, organização a responsabilidade de produção do material de comunicação realizada no evento. Assim, é possível afirmar que os jogos foram capazes de promover um importante engajamento dos estudantes por meio das atléticas, o que reverberou de forma positiva na qualidade das relações interpessoais, no sentimento de pertencimento institucional e na promoção da qualidade de vida nos Campus.

Ainda no contexto do JEUU é importante destacar a ampliação do conteúdo e comunicação positiva que foi gerada a partir do projeto nos diferentes momentos do seu desenvolvimento. No primeiro momento, a comunicação teve como foco a mobilização dos acadêmicos e divulgação da programação, o que incluiu a identidade visual do projeto/evento. Depois, foram criados e gerados conteúdo para diferentes canais de comunicação (Instagram, Facebook, Youtube), o que ampliou a inserção da Unemat nas plataformas sociais. Por fim, o conteúdo gerado e compartilhado durante a realização dos eventos, por exemplo, canal no Youtube, criado pelos acadêmicos do Campus Diamantino (<https://www.youtube.com/watch?v=VpnoFxkvfGM>), e no Instagram, criado pelos acadêmicos do Campus Cáceres (<https://instagram.com/jeuucaceres?igshid=Nzg3Njl1NGI=>), para fazer o registro dos jogos. Ainda, é importante destacar o conteúdo compartilhado de forma independente nas plataformas sociais dos próprios acadêmicos.

A programação dos JEUU aconteceu no período entre os meses de agosto e novembro de 2022. As datas e o programa de atividades foram estabelecidos conforme disponibilidade de agenda dos Campus. Uma inovação importante proposta pela PROEC foi o JEUU

compreendido como projeto, o que já oferece a oportunidade de continuidade nos respectivos Campus, além de atender a demanda por espaço para creditação de extensão. Também, considerando o longo período de pandemia, foi realizada a opção por uma ação descentralizada, valorizando a participação direta dos Campus e maior oportunidade de acesso a prática esportiva. Essas decisões foram sustentadas em levantamento realizado pela PROEC/DGS com mais de 932 estudantes de diferentes Campus, masculino (440) e feminino (492), que constatou um significativo interesse pelas práticas esportivas, porém com poucas oportunidades de acesso.

Por fim, considerando o caráter multi Campus (regionalização) e proposta de organização, o JEUU colocou a Unemat no calendário dos principais eventos esportivos do Estado de Mato Grosso. Ainda, é possível considerar o potencial existente para sua ampliação, seja em relação ao número de modalidades, participantes, como também as condições para a realização de etapa em nível estadual (Inter campus). Nessa direção, alguns indicativos:

- o esporte e lazer aparece como um importante contexto e ferramenta de desenvolvimento humano, inclusive em relação a saúde mental dos jovens;
- incentivar e apoiar as atléticas (organização dos estudantes) na promoção de eventos esportivos internos e externos (nível estadual e nacional);
- política de investimento em infraestrutura (espaços e equipamentos, construção e manutenção), materiais esportivos e recursos humanos nos Campus para ampliar o acesso dos Universitários à prática esportiva;
- convênios e termos de cooperação em nível municipal e estadual para promover o esporte Universitário nas diferentes Campus;
- no contexto da Política de Extensão Universitária e do Plano Estadual de Esporte e Lazer (LEI Nº 11.551, DE 04/11/ 2021), promover o esporte e lazer da Unemat.

Os indicativos destacados estão fundamentados nas demandas que emergiram a partir da realização do projeto JEUU, bem como em relação ao potencial positivo que ainda pode ser mobilizado. O esporte é um dos fenômenos socioculturais mais importantes na atualidade, ocupando agenda importante em diferentes níveis da nossa organização social no mundo. Nessa direção, considerando os resultados quantitativos e qualitativos alcançados, é possível considerar que o investimento realizado pela Unemat alcançou de forma expressiva os resultados pedagógicos propostos.



Figura 4. JEUU em Barra do Bugres



Figura 5. JEUU Campus Cáceres



Figura 6. JEUU em Nova Mutum



Figura 7. JEUU em Diamantino

15.2 – VII FESTIVAL UNIVERSITÁRIO DE MÚSICAS INÉDITAS: MUSICALIDADE REESCREVENDO MEMÓRIAS

O “VII Festival Universitário de Músicas Inéditas- Musicalidade: Reescrevendo Memórias” – FESUMI teve como público-alvo a comunidade acadêmica, composta pelos discentes, docentes e técnicos administrativos dos 13 Campus da Universidade do Estado de Mato Grosso.

Foram desenvolvidas diversas ações em diferentes momentos, desde o resgate da realização dos festivais universitários anteriores oferecidos pela Universidade do Estado de Mato Grosso, criação de um link específico para a apresentação de todas as edições anteriores e



seus respectivos produtos para conhecimento de todos, planejamento e organização das fases do festival: Etapa I – On-line (live e seleção prévia) e Etapa II - presencial (evento artístico e cultural) e organização e acompanhamento da produção e execução final da gravação das músicas em estúdio artístico profissional.

A realização da VII Edição FESUMI, permitiu o alcance de todos os objetivos propostos pelo projeto de ação de extensão repercutindo positivamente na universidade e também em meio cultural e artístico, além de proporcionar um momento de integração entre os discentes, docentes, técnicos da UNEMAT e a comunidade externa de todos os campus universitários participantes; desenvolveu valores que permeiam o competir, com participação, alegria, criatividade, entrega, respeito, cooperação e o próprio aprendizado diante tanta diversidade no meio acadêmico; proporcionou também aos discentes, docentes e técnicos da UNEMAT a oportunidade de apresentar à sociedade e toda a comunidade acadêmica os talentos existentes.

A UNEMAT realizou a “VII Festival Universitário de Músicas Inéditas - Musicalidade: Reescrevendo memórias” e contou com a participação de aproximadamente 610 pessoas entre acadêmicos, docentes, servidores técnicos além do público em geral, tanto no formato on-line como no presencial, com a realização do show artístico e cultural, no Campus de Barra de Bugres e posterior ao evento e apresentação das canções finalistas, obteve-se a gravação de um álbum em estúdio profissional.

Estiveram envolvidos nas etapas I – a comissão organizadora, corpo de jurados e os candidatos inscritos, que através dos canais oficiais da UNEMAT fez a transmissão da live de apresentação e seleção prévia com quase 300 espectadores acompanhando o evento. Na etapa II – estiveram envolvidos os membros da comissão organizadora, produção artística, músicos, servidores da UNEMAT, enfatizando o campus de Barra do Bugres, onde foi realizada a final do evento, acadêmicos, docentes e população em geral.

Para o encerramento das atividades referentes ao termo de colaboração, foi realizado um evento de encerramento, denominado Roda de Conversa: Juventude de Futuro, realizado em 25/11/2022, que contou com apresentação artístico-cultural, publicação do catálogo de obras artísticas da UNEMAT e como parte principal a roda de conversa.

O Termo de Colaboração 01/2022 (SIGCON 1256-2022) possui vigência de 6 meses e foi solicitada prorrogação por mais um mês. Os recursos utilizados para a organização e realização do evento são oriundos da FONTE 100, ao qual a Fundação FAESPE organizou os pagamentos das despesas relacionadas ao termo.

Também constam anexados neste relatório: o projeto, o relatório geral do "VII Festival Universitário de Músicas Inéditas da UNEMAT – FESUMI” e seus respectivos anexos (apresentação, registro fotográfico, editais, materiais de divulgação e reportagens).





Figura 8. Apresentação dos finalistas - VII Festival Universitário de Músicas Inéditas



Figura 09. Jurados e equipe de organização do evento - VII Festival Universitário de Músicas Inéditas



Figura 10. Premiação 1º, 2º e 3º lugares - VII Festival Universitário de Músicas Inéditas

15.3 – RODA DE CONVERSA- JUVENTUDE DO FUTURO E CATÁLOGO DE OBRAS ARTÍSTICAS



O Lançamento do Catálogo de Obras Artísticas da UNEMAT e Roda de Conversa "Juventude de Futuro" proporcionou a criatividade, tradições, valores, expressões artístico culturais da comunidade acadêmica da UNEMAT. Por meio da proposta geral e objetivo da ação de extensão, foram produzidos: - A live transmitida via canal oficial da UNEMAT no YouTube®, disponível no link: https://www.youtube.com/watch?v=EQF2SDt_900 e no Facebook, no link: <https://www.facebook.com/UnematOficial/videos/860101548743901>. Produção do Catálogo de Obras Artísticas da UNEMAT disponível na versão digital no link: <http://portal.unemat.br/?pg=site&i=editora&m=cadastros-de-obras&c=cat-logo-de-obras-artisticas-da-unemat>, roda de conversa com os ativistas com participação dos acadêmicos e

apresentação musical ao final do evento.

Os objetivos propostos pelo projeto da ação de extensão foram alcançados, repercutindo positivamente no meio cultural e artístico, quanto à estrutura, logística, as atividades foram desenvolvidas com qualidade.

Além das publicações nos canais oficiais da instituição, outros canais de informações promoveram a divulgação em suas páginas eletrônicas e redes sociais.

Ressalta-se ainda o empenho de todos os envolvidos, produção, músicos, fornecedores, alunos e principalmente dos servidores e colaboradores da Unemat, com lotação na PROEC, assim como os servidores do Campus de Cáceres que não mediram esforços para que esse projeto acontecesse.



O Catálogo Acervo Artístico da Unemat expõe, por meio de registros fotográficos, um rico acervo de obras artísticas – telas, esculturas, murais - distribuídas nas dependências dos espaços da UNEMAT, em Cáceres-MT: Câmpus Jane Vanini, Sede Administrativa, Museu e outros espaços da Cidade Universitária, também nas dependências da FAESP – Fundação de Apoio ao Ensino Superior Público Estadual. As obras de arte deste Catálogo foram realizadas tanto por artistas profissionais de Mato Grosso quanto por alunos do projeto “Oficina Ateliê Escola”, coordenado e executado pelo artista Amaro Dias, que também fez parte da equipe deste projeto. O Catálogo ainda traz uma

singela homenagem ao artista cacerense (e do mundo) Sebastião Mendes. A presente obra foi idealizada pela Prof.^ª Dr.^ª Marinei Almeida e somente na gestão da Prof.^ª Dr.^ª Leonarda Grillo enquanto Pró-reitora de Extensão e Cultura e a Prof.^ª Dr.^ª Andréa Oliveira como Assessora de Cultura foi possível a publicação.





Figura 11. Exposição de obras de arte, ativistas e apresentação cultural.

15.4 – PROJETO UNEMAT JUNTO COM VOCÊ

O projeto “Unemat junto com você” tem por objetivo mostrar a Universidade do Estado de Mato Grosso para a sociedade mato-grossense, apresentando a estrutura e as atividades de ensino, pesquisa e extensão, tendo como meta proporcionar contato com o ambiente da graduação, pós-graduação e suas demais ações junto à sociedade. É essa multiplicidade que o público externo irá conhecer e vivenciar de perto. Aos futuros estudantes será dada a oportunidade de conhecer a Unemat antes mesmo de ingressar e, com isso, abrir os horizontes e solucionar possíveis incertezas. As visitas aos laboratórios e ambientes de trabalho nos treze diferentes *campi* serão proporcionadas de forma virtual. Haverá, também, palestras sobre todos os cursos de graduação, oficinas, exposições, exibição de filmes e muito mais.

REGISTRO DE EVENTOS COM O CAMINHÃO DA EXTENSÃO



a) A ação teve por objetivo apresentar à população as áreas de atuação de cursos da Faculdade de Ciências Biológicas e Agrárias, tanto na graduação quanto na pós-graduação. Coordenadores: Celia Regina Araújo Soares Lopes, Edgley Pereira Da Silva, Joel De Freitas, Muriel Da Silva Folli Pereira.



Figura 12. *Unemat Junto de você* - Alta Floresta 18 a 20 de abril 2022

b) Pontes de Lacerda 29 de abril 2022

O caminhão de extensão esteve presente do II Dia de Campo da Prova de Ganho de Peso e UNEMAT - PL 30 anos". Esse evento está relacionado ao Programa de Extensão MAISPEC, desenvolvido no campus de Pontes e Lacerda. Coordenador: Edson Júnior Heitor de Paula.



Figura 13. *Unemat Junto de você* – Pontes de Lacerda 29 de abril 2022

c) Ação com o objetivo de divulgação do Vestibular 2022 da UNEMAT, na cidade de Rondonópolis na Praça dos Carreiros, Shopping Popular e no Lions clube. Coordenadora: Fabiana Souza de Andrade



Figura 14. *Unemat Junto de você* – Rondonópolis dia 05 a 06 de maio 2022

d) O objetivo foi apresentar à sociedade os projetos de pesquisas e ações desenvolvidas pela Universidade do Estado de Mato Grosso em Rondonópolis e Alto Araguaia. Coordenador: Sergio Santo Silva Filho



Figura 15. *Unemat Junto de você* – Rondonópolis dia 12 de maio 2022

e) O caminhão esteve presente no evento Oeste Rural Show e contou com a participação dos representantes da Empresa Júnior Zooagro e do Núcleo de Práticas Jurídicas (NPJ) e do Centro de Línguas aonde foi, divulgadas as ações realizadas pela Unemat. Coordenadora: Jocilaine Garcia

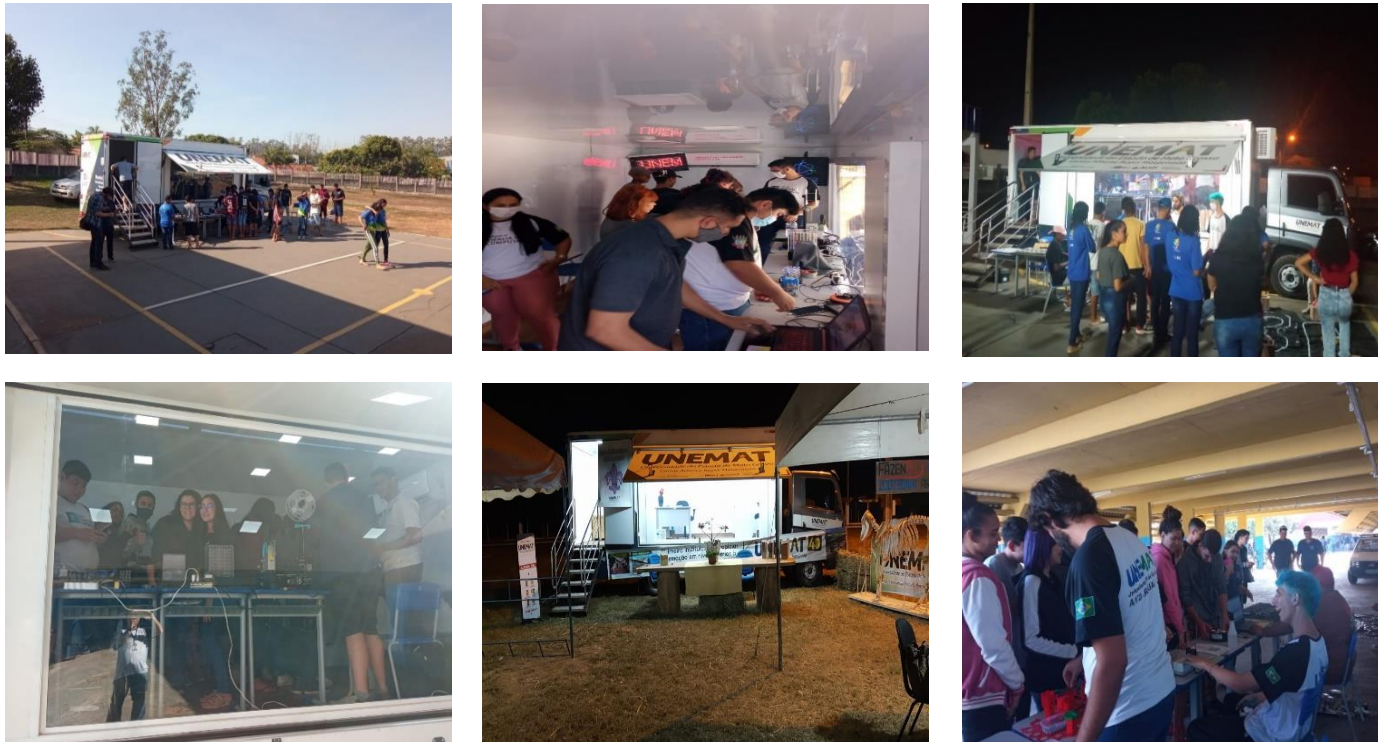

Figura 16. Unemat Junto de você – Pontes de Lacerda dia 25 a 28 de maio de 2022

f) Participação no “5º Evento Ecológico: Todos pela Natureza!”, organizado pela Prefeitura Municipal de Nova Mutum, com a participação de diversas instituições de ensino. Coordenador: Agilson Poquiviqui



Figura 17. Unemat Junto de você – Nova Mutum dia 4 a 6 de junho de 2022

g) Evento “VII Festival Universitário de Música Inédita da Unemat” realizado nas proximidades do Campus Rene Barbour, no município de Barra do Bugres com objetivo de Apoio Audiovisual da equipe encarregada pela comunicação e transmissão online do evento.
Coordenadora: Silkiane Machado Capeleto



Figura 18. Unemat Junto de você – Barra do Bugres dia 9 a 10 de junho de 2022

h) O caminhão participou das atividades programadas no Município de Rondonópolis com o objetivo de apresentar à sociedade os projetos de pesquisas e ações desenvolvidas pela Universidade do Estado de Mato Grosso. Coordenador: Sergio Santo Silva Filho



Figura 19. Unemat Junto de você – Rondonópolis dia 23 a 25 de junho

i) O caminhão esteve na Praça Barão do Rio Branco e no centro da cidade de Cáceres, onde aconteceu o FIPE (Festival Internacional de Pesca Esportiva), funcionando como a Central de Processamento de Dados para inscrição de participantes do evento. Coordenador: Robson Gomes de Melo



Figura 20. Unemat Junto de você – Cáceres dia 13 a 17 de julho de 2022

j) O caminhão participou da 48ª ExpoSul no Município de Rondonópolis com o objetivo de apresentar à sociedade os projetos de ensino, pesquisas, extensão e outras ações desenvolvidas pela Universidade do Estado de Mato Grosso. Coordenador: Sergio Santo Silva Filho



Figura 21. *Unemat Junto de você* – Rondonópolis dia 06 a 14 de agosto 2022

k) O Caminhão participou da campanha de vacinação, atuando nas praças públicas de diversos bairros do município de Cáceres-MT. Ações em parceria com a Prefeitura de Cáceres (Plano de Ação de Vacinação nas Fronteiras, do Programa Nacional de Imunização do Ministério da Saúde). Coordenadora: Aleksandra Rosendo dos Santos Ramos

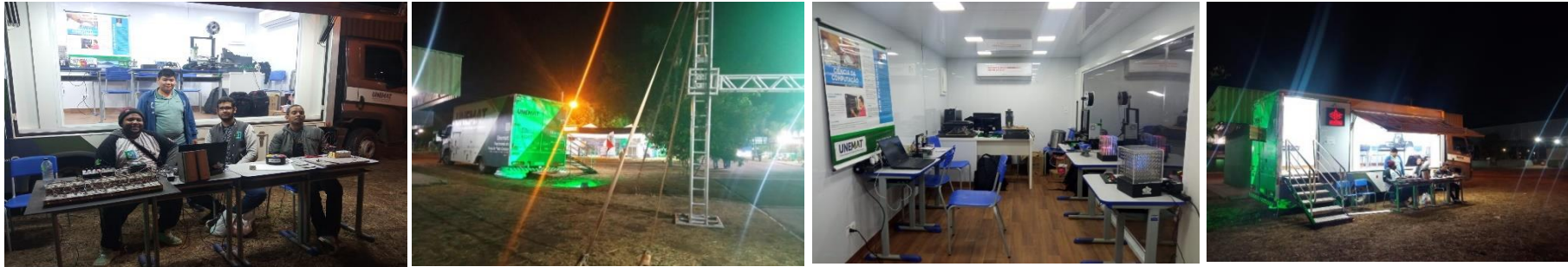

Figura 22. *Unemat Junto de você* – Cáceres dia 05 a 09 de setembro 2022, e 19 a 23 de setembro de 2022

l) Barra do Bugres dia 10 a 15 de setembro de 2022

O caminhão participou da apresentação dos cursos, programas e projetos desenvolvidos pela instituição durante o 1º Encontro de Bioenergia de Mato Grosso, SENAI. Coordenadora: Fernando Selleri Silva



Figura 23. *Unemat Junto de você* – Barra do Bugres dia 10 a 15 de setembro de 2022

m) O caminhão participou do Festival Paralímpico que tem como objetivo oportunizar a prática de esportes Paralímpico, que foi realizado na Cidade Universitária- campus Cáceres, no Ginásio de Esportes da UNEMAT. Coordenador: Emanuel Messias Oliveira de Carvalho



Figura 24. *Unemat Junto de você* – Cáceres dia 24 de setembro de 2022

n) Foram desenvolvidas ações em parceria com o Sindicato Rural em comemoração ao dia das Crianças, foram realizadas atividades com alunos do ensino fundamental de escolas do município de Cáceres com o intuito de demonstrar a importância da agricultura e da sustentabilidade. Coordenadoras: Tanismare Tatiana de Almeida e Andrea dos Santos Oliveira



Figura 25. *Unemat Junto de você* – Cáceres dia 24 de setembro de 2022

o) Objetivo de levar para a praça pública os materiais dos experimentos e exposições do projeto “Com matemática se faz independência”.
Coordenador: Marcos Francisco Borges



Figura 26. *Unemat Junto de você* – Porto Esperidião 20 de outubro de 2022

p) O caminhão participou do projeto “Jogos, experimentos, exposições e outras coisas sobre Matemática”, que foi realizado na praça pública dos municípios de Pontes e Lacerda e Vila Bela da Santíssima Trindade. A ação teve o intuito de mostrar os 70 experimentos interativos envolvendo a matemática aos alunos da educação básica e ao público em geral com a supervisão de monitores. Coordenador: Marcos Francisco Borges



Figura 27. *Unemat Junto de você* – Pontes e Lacerda de 03 a 05 de novembro de 2022

q) O caminhão participou como expositor de stand de exposição no Campus Party BR 2022, num evento de nível nacional em São Paulo, onde foram apresentados Projetos de Inovação Científica desenvolvidos do Curso de Ciência da Computação do Campus de Alto Araguaia e do Núcleo Pedagógico de Rondonópolis da Universidade do Estado de Mato Grosso. Coordenador: Fernando Yoiti Obana



Figura 28. *Unemat Junto de você* – São Paulo 10 a 15 novembro 2022

r) O caminhão acompanhou o evento de lançamento do Catálogo de Obras artísticas da UNEMAT, Roda de Conversa: Juventude de Futuro e programação cultural. Coordenadora: Leonarda Grillo Neves



Figura 29. *Unemat Junto de você* – Cáceres 25 de novembro 2022

15.5 POLÍTICAS NA ÁREA DE SAÚDE NO ÂMBITO DA UNEMAT

a) FiTcamp - Reitoria – Seg/Qua/Sex – 17:30/18:15



FITCAMP **UNEMAT**
Universidade do Estado de Mato Grosso
Carlos Alberto Reyes Meltoniano

Benefícios:

- 1- Fazer parte de um divertido grupo onde todos buscam um estilo de vida mais saudável e ativo;
- 2- Receber o incentivo, apoio e motivação dos Consultores Independentes e participantes para alcançar seus objetivos pessoais;
- 3- Vivenciar os benefícios que a prática de atividades, aliada à nutrição saudável, podem trazer às suas vidas.

LOCAL:
SEDE ADMINISTRATIVA
DA UNEMAT

DATA:
DIA 08/04 A PARTIR DAS
17H30

PROFESSORES:
ALEXANDRE E MOURA



b) Ginástica Laboral – Sede Administrativa



15.6 FESTIVAL PARALÍMPICO

a) Apresentação do Projeto Centro de Referência Paralímpico brasileiro



16 – CUSTOMIZAÇÃO DO MÓDULO DE EXTENSÃO – SIGAA

O Sistema Integrado de Gestão de Atividades Acadêmicas (SIGAA) é uma ferramenta online disponível para comunidade acadêmica que busca facilitar a comunicação e principalmente estreitar a relação professor-aluno, maximizando o processo ensino-aprendizagem.

SELECIONE O TIPO DE AÇÃO	
 PROGRAMA <p>Programa de Extensão Universitária é o conjunto de projetos e ações integradas que articulam ensino, pesquisa e extensão, de caráter orgânico - institucional, com claras diretrizes e voltados para um objetivo comum, de forma que atenda a formação do conhecimento e as reformulações de novas concepções, bem como as demandas da sociedade. Um programa é composto por no mínimo dois projetos e mais de uma modalidade extensionista.</p>	 PROJETO <p>Projeto de Extensão Universitária é a ação processual e contínua de caráter educativo, cultural, artístico, científico, tecnológico, institucionalizado, que envolva docentes, profissionais técnicos da educação superior (PTES) e discentes, desenvolvida junto à comunidade interna e externa, mediante ações sistematizadas, com objetivos claros e prazos determinados, com duração mínima de 01 (um) ano e preferencialmente vinculados a um Programa de Extensão.</p>
 CURSO <p>Curso de Extensão é a ação pedagógica, de caráter teórico e/ou prático planejada e organizada de modo sistemático e com critérios de avaliação definidos, com carga horária de no mínimo 08 (oito) horas e no máximo 359 horas.</p>	 EVENTO <p>Evento é a ação que implica a apresentação e ou exibição pública, livre ou para público específico, do conhecimento ou produto cultural, artístico, esportivo, ambiental, científico e tecnológico desenvolvidos, conservados ou reconhecidos pela Universidade sob formas definidas, com carga horária diária de no mínimo 02 (duas) e no máximo 12 (doze) horas.</p>
 PRODUTO <p>São produtos resultantes das ações de extensão, ensino e pesquisa, para difusão e divulgação cultural, científica ou tecnológica tais como cartilhas, vídeos, filmes, livros, revistas, dentre outros, vinculados, preferencialmente ao projeto, programa ou prestação de serviços.</p>	 EMPRESA JÚNIOR <p>A empresa júnior é uma entidade organizada, sob a forma de associação civil, com fins educacionais e não lucrativos, gerida por discentes regularmente matriculados em cursos de graduação, com o propósito de realizar projetos e serviços que contribuam para o desenvolvimento acadêmico e profissional de seus associados, capacitando-os para o mercado de trabalho.</p>
 CENTROS E NÚCLEOS <p>Centro é um ambiente de integração, agregando núcleos e/ou grupos de pesquisa e programas, com estrutura física e organizacional, já o Núcleo constitui uma organização agregando grupos de pesquisa, programas e ou projetos de extensão e ou ensino.</p>	

Esse programa foi adquirido em 2016 e somente em 2019 o módulo de extensão foi colocado em uso, no entanto muitos ajustes foram necessários para adequar o módulo a realidade da Unemat, além da customização, que são melhorias e ajustes no módulo a partir do que já existe, foram necessários também a criação de outros fluxos, novos relatórios e os indicadores, os quais foram idealizados pela Equipe da PROEC 2019-2022 para atender a demanda interna e a Política Nacional de Extensão.

a) Customização

Nº Ordem de Serviço	Código	Customizações solicitadas
OS 134	EXT_001	Alteração do Formulário de Submissão de Proposta
	EXT_002	Criar funcionalidade para inscrição on line para creditação de extensão
	EXT_003	Alterar funcionalidade de gerenciar participantes para permitir gerenciar discentes em creditação
	EXT_004	Permitir que o certificado de membros da ação possa ser emitido antes do fim da ação
	EXT_005	Análise do coordenador de curso para creditação de ações de extensão no histórico do discente
OS 150	EXT_001	Alteração na declaração de participação em ação de extensão
	EXT_002	Alteração no certificado de membros da ação de extensão
	EXT_003	Alteração no certificado de participantes da ação de extensão
	EXT_004	Alteração no certificado de avaliador de ação de extensão
	EXT_001	Alterar os tipos de ações “projeto”, “curso” e “eventos
	EXT_002	Criar cadastro de ações do tipo “prestação de serviço
	EXT_003	Fluxo de avaliação de propostas do tipo “prestação de serviço”

OS 150	EXT_004	Alterações gerais e no fluxo de avaliação em ações de extensão
	EXT_005	Alterar a funcionalidade “renovar ação”
	EXT_006	Alterações na funcionalidade “gerenciar proposta de ação”
	EXT_007	Alterações na funcionalidade “gerenciar equipe organizadora
	EXT_008	Permitir a alteração de propostas de projetos de extensão
	EXT_009	Alterar inserção de alunos na funcionalidade “cadastrar plano de trabalho”
	EXT_010	Criar time para checagem de vigência e alteração de status de ações de extensão
	EXT_011	Bloquear envio de propostas a docentes com pendências
	EXT_012	Criar relatório de proporcionalidade de recursos para ações de extensão
	EXT_013	Criar relatório de proporção de discentes de graduação envolvidos em ações de extensão
	EXT_014	Criar relatório de eficiência de oferta das ações de extensão
	EXT_015	Criar relatório geral de informações
	EXT_016	Criar relatório geral de centros e núcleos
	EXT_017	Criar relatório geral de empresas juniores
	EXT_018	Alterar relatório nominal do total de membros por tipo
	EXT_019	Alterar relatório nominal de ações por localidade
	EXT_020	Adicionar opções “gerar versão para impressão” e “gerar versão xls” ao relatório das ações que receberam financiamento interno/externo
	EXT_021	Padronizar os cabeçalhos e relatórios e disponibilizá-los em formato xls

OS 150	EXT_022	Alterar relatórios de “dados de ações por edital”
	EXT_023	Alterar relatório de número total de programas e seus respectivos vínculos
	EXT_024	Alterar relatório de número total de projetos não-vinculados, público atendido e pessoas envolvidas na execução, segundo área temática
	EXT_025	Alterar relatório com dados para contato com coordenador
	EXT_026	Alterar relatório de dados bancários de discentes de extensão
	EXT_027	Alterar relatório de alunos em ações de extensão, monitoria e pesquisa
	EXT_028	Alterar relatório total de ações e participantes ativos por área temática
	EXT_029	Alterar relatório total de discentes com planos de trabalho participantes de ações de extensão
	EXT_030	Alterar relatório total de discentes como membros da equipe
	EXT_031	Alterar relatório total de discentes das equipes dos projetos participantes de ações de extensão
	EXT_032	Alterar relatório total de docentes por tipo de ação
	EXT_033	Alterar relatório total de participantes externos por tipo de ação
	EXT_034	Alterar relatório total de técnicos administrativos por tipo de ação
	EXT_035	Alterar relatório total de público atingido com base nos relatórios submetidos
OS 05	EXT_001	Criação de eventos e cursos de extensão no sigeventos
	EXT_002	Certificados de participação no sigaa e sigeventos

	EXT_001	Permitir o cadastro de docentes externos como avaliadores ad hoc
OS 127	EXT_001	Alterações no Edital de extensão
	EXT_002	Alterações ao consultar docentes externos
	EXT_003	Alterações ao cadastrar propostas de ação
	EXT_004	Alterações em gerenciar propostas de extensão
	EXT_005	Alterações no módulo de extensão
	EXT_006	Alterações na comunicação com coordenadores
	EXT_007	Criação de cadastro de ações do tipo empresa junior
	EXT_008	Fluxo de submissão de ações do tipo cursos e eventos
	EXT_009	Fluxo de submissão de ações do tipo produtos
	EXT_010	Fluxo de submissão de ações do tipo projetos e programas
	EXT_011	Fluxo de submissão de ações do tipo centros e núcleos

c) Criação do fluxo - Empresa Junior

EMPRESA JUNIOR PRÓ-REITORIA DE EXTENSÃO E CULTURA 05/04/2021

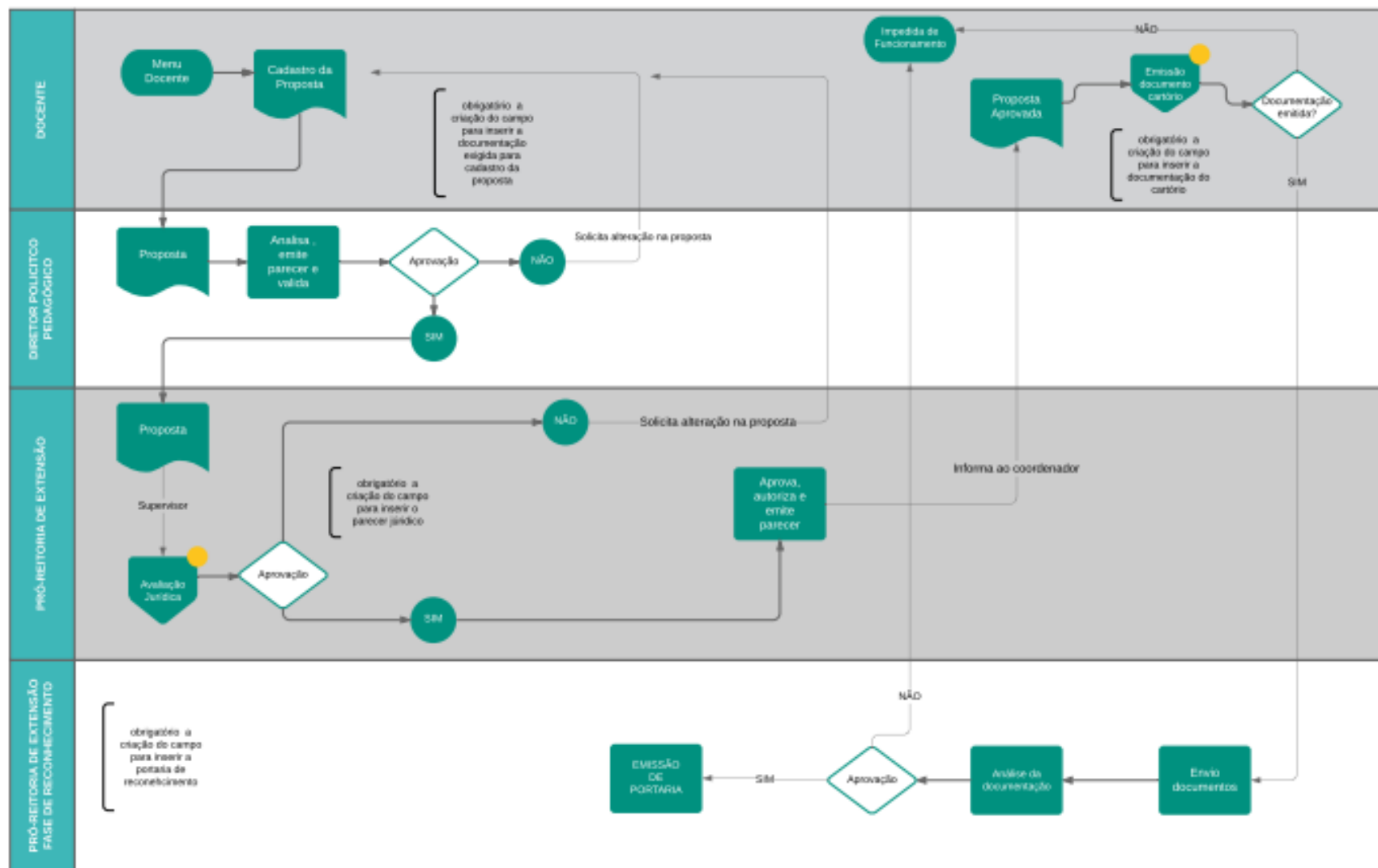

Nesses ítem a etapa do processo está fora do âmbito do sistema, após a documentação, retorna para o sistema

d) Criação do fluxo – Centros e Núcleos

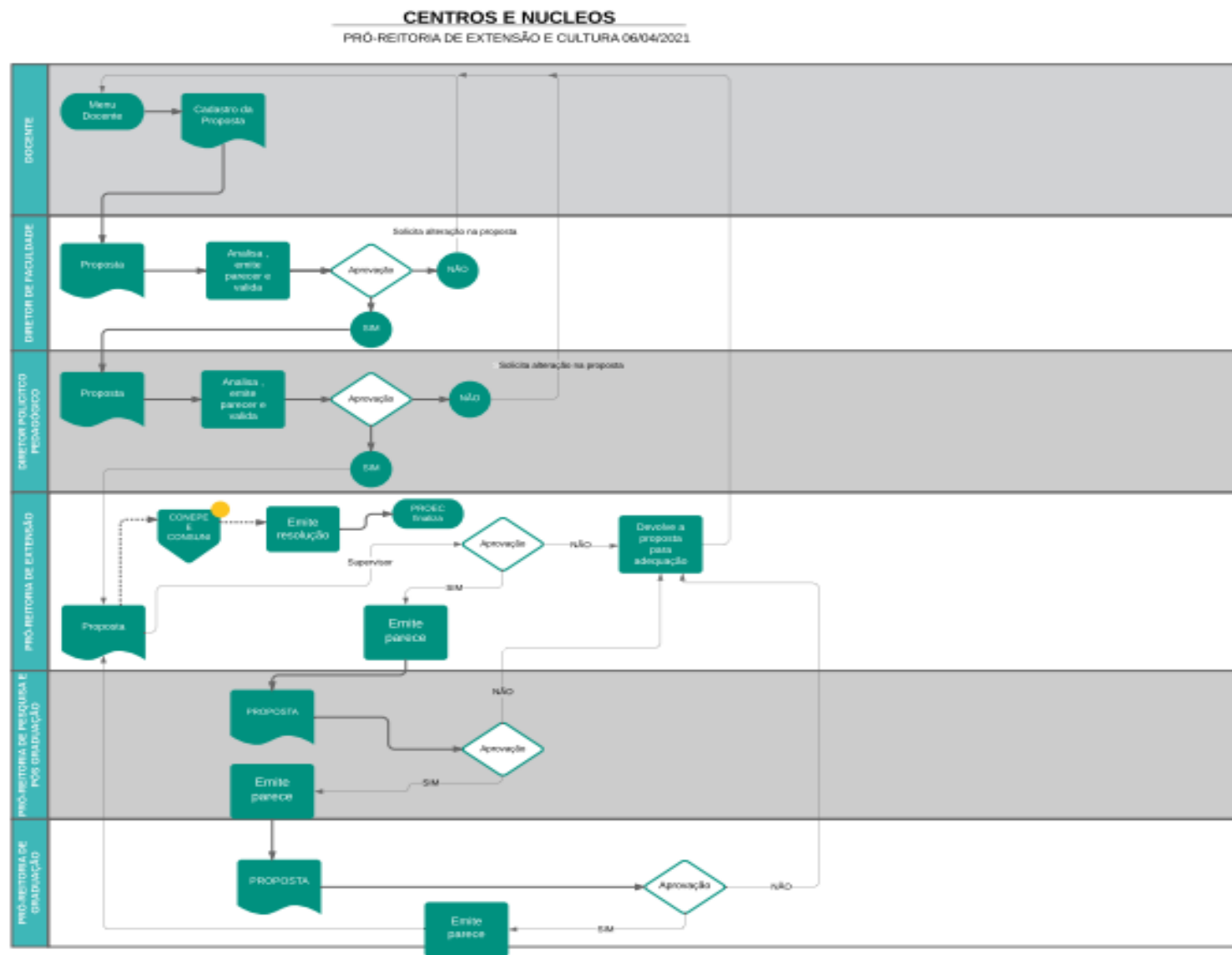

e) Criação do fluxo – Creditação

PORTAL DO DISCENTE > SOLICITAR CREDITAÇÃO DE ATIVIDADES DE EXTENSÃO

SOLICITAR CREDITAÇÃO DE ATIVIDADES DE EXTENSÃO

Título da atividade de extensão: ★

Período: ★ a

Coordenador(a) da ação: ★

IES: ★

CH da atividade: ★ horas

Certificado/Declaração: ★ Nenhum arquivo escolhido

★ Campos de preenchimento obrigatório.

Portal do Discente

UNEMAT - SIGAA - Sistema Integrado de Gestão de Atividades Acadêmicas A+ A- | Tempo de Sessão: 00:50 SAIR

[Alterar vínculo](#) Semestre atual: 2022.2

COORDENAÇÃO DO CURSO DE AGRONOMIA - CAC (11.01.03.01.03.02)

[Matrículas](#) [Atividades](#) [Aluno](#) [Turmas](#) [Extensão](#) [Relatórios](#) [Consultas](#) [Biblioteca](#) [Página WEB](#) [Outros](#)

Solicitações de Creditação de Atividades de Extensão

- Analisar Solicitações Pendentes
- Creditar Atividades de Extensão
- Alterar/Excluir

Tabela de equivalência das disciplinas da grade antiga com a nova.
Segue a tabela das equivalências das disciplinas da grade antiga com as disciplinas das grade nova.

<< || >> Todas

MATRÍCULAS ON-LINE PENDENTES DE ORIENTAÇÃO
Não há matrículas pendentes

TRANCAMENTOS PENDENTES DE ORIENTAÇÃO
Não há trancamentos pendentes

MATRÍCULAS EXTRAORDINÁRIAS PENDENTES DE ORIENTAÇÃO
Não há Matrículas Extraordinárias Pendentes

ATENDIMENTO AO ALUNO

AGRONOMIA/CAC - Cáceres - BACHARELADO
CAMPUS UNIVERSITÁRIO DE CÁCERES JANE VANINI - CAC

CALENDÁRIO 2022.2

Solicitação de turmas		
01/10/2022	a	23/12/2022
Solicitações on-line de matrícula		
18/07/2022	a	25/07/2022
Análise das solicitações de matrícula		
18/07/2022	a	25/07/2022
Último dia para trancamento		
até		
Re-Matricula		
29/07/2022	a	03/08/2022

f) Criação de Relatórios de Indicadores

Nº	Tipo de relatório	Como é obtido
Relatório 1	Proporcionalidade de recursos para ações de extensão	Orçamento destinado exclusivamente para Extensão / Nº anual de ações de extensão ativas (em execução) fomentada pela Pró-Reitoria de Extensão e cultura. No numerador incluir apenas o valor recebido do ESTADO na Ação e destinado a extensão, ou seja, NÃO incluir valores recebidos de emendas parlamentares). No denominador incluir o total de ações de extensão contempladas pelo(s) edital(is) de fomento da Pró-Reitoria de Extensão.
Relatório 2	Estrutura de pessoal para gestão da extensão	Nº total de ações de extensão ativas (programas, projetos, cursos, eventos e prestação de serviço) em execução no ano/ Nº de servidores técnico-administrativos permanentes e ativos lotados na Pró-Reitoria de Extensão ou similar. No numerador incluir todas as modalidades de ação de extensão, ou seja, programas, projetos, cursos, eventos prestação de serviço, desenvolvidas no ano. No denominador NÃO incluir prestadores de serviço, nem técnicos cedidos ou afastados por diversos motivos.
Relatório 3	Proporção de discentes de graduação envolvidos em ações de extensão	Nº total de Alunos da Graduação envolvidos em ações de extensão no ano /Número Total de Alunos (com matrícula ativa) no ano.
Relatório 4	Relação Universidade e Sociedade	Nº total de público diretamente atendidas por programas e projetos de extensão no ano com base nos relatórios submetidos/Nº total de programas e projetos ativos (em execução) no ano.
Relatório 5	Eficiência da oferta das ações de extensão	Nº total de ações de extensão ativas (programas, projetos, cursos, eventos e prestação de serviço) (em execução) no ano / Número total de alunos de graduação da Unemat no ano

ACERVO PROEC - UNEMAT

🔍 Pesquisar este blog

PÁGINA INICIAL **QUEM SOMOS** **UNEMAT.BR** **LIVES** **TIK TOKS** **#TBTs** **PODCAST** **OUTROS VÍDEOS** **IDENTIDADE VISUAL** ⋮



Festivais de Músicas Inéditas da Unemat
em fevereiro 23, 2022



Lives
em novembro 22, 2021



Tik Toks
em novembro 22, 2021



TBTs
em novembro 22, 2021



PODCASTS
em novembro 22, 2021



Outros Vídeos
em novembro 22, 2021



ACERVO PROEC - UNEMAT
Visitar perfil

Figura 30– Blog da PROEC - (<https://proecunemat.blogspot.com/>)

17 – AÇÕES DIVULGADAS

As ações de extensão podem ser acompanhadas através da página da PROEC ([HTTPS://UNEMAT.BR/PRO-REITORIA/PROEC](https://unemat.br/pro-reitoria/proec)) e mídias sociais ([HTTPS://PROECUNEMAT.BLOGSPOT.COM/](https://proecunemat.blogspot.com/)), por meio de vídeos elaborados com a apresentação dos projetos e programas desenvolvidos em cada Campus Universitário.

18 – RELAÇÃO DE COORDENADORES DE AÇÕES DE EXTENSÃO

18.1 PROJETOS

Andrea dos Santos Oliveira
Adriana Fernandes de Barros
Adriana Souza Resende
Agilson Poquiviqui
Agnaldo Rodrigues da Silva
Alcione Lescano de Souza Junior
Aleksandra Rosendo dos Santos Ramos
Alessandra Conceição de Oliveira
Alessandro Gonçalves Mundim
Alexandre de Azevedo Olival
Aline Cristina Araújo Alcântara Rocha
Ana Carolina de Laurentiis Brandão
Ana Caroline Mocelin Marchetto
Ana Cláudia Pereira Terças Trettel
Ana Cristina Peron Domingues

Ana Maria Macedo
Anderson Gheller Froehlich
André do Amaral Penteado Biscaro
Angela Ester Mallmann Centenaro
Angela Rita Christofolo de Mello
Antonia Alves Pereira
Antonio Francisco Malheiros
Antonio João Castrillon Fernández
Ariane Ghelfi
Armando da Silva Filho
Benevid Felix da Silva
Carla Galbiati
Carlinho Viana de Sousa
Carlos Antônio da Silva Júnior

Carolina Roberta Ohara Barros e Jorge da Cunha
Carolina Sampaio de Oliveira
Célia Regina Araújo Soares Lopes
Celice Alexandre Silva
Cesar David Mendo
Claiton Pazzini Goulart
Cláudia Elaine Cestari Souza
Cleci Grzebieluckas
Cristiane Regina do Amaral Duarte
Cristina Teodoro de Melo Mendo
Danielle Cevallos Soares
Decio Schaffer
Denise da Costa Boamorte Cortela
Denize Jussara Rupolo Dall'Agnol
Diógenes Antonio Marques José
Edir Antonia de Almeida

Elei Chavier Martins
Eleonora Ribeiro Cardoso
Elizabeth Ângela dos Santos Torsi
Erika Fernanda Toledo Borges
Ernestina Noronha de Lima Souza
Evaldo Ferreira
Evelin Mara Cáceres Dan
Everton Almeida Barbosa
Everton Neves dos Santos
Fernanda Heloisa de Mello
Fernando Yoiti Obana
Flavia Braga Krauss de Vilhena
Flávio Roberto Gomes Benites

Francisco Lledo dos Santos
Gisele Carignani
Gleber Nelson Marques
Graciele Marques dos Santos
Guilherme Angerames Rodrigues Vargas
Heitor Marcos Kirsch
Hilton Marcelo de Lima Souza
Humberto Massahiro Nanaka
Ilio Fealho de Carvalho
Ilson Henrique Moreira
Ivone Vieira da Silva
Ivor Prolo
Jairo Luis Fleck Falcão
Jesus da Silva Paixão
Joacir Mauro da Silva Junior
João Mário de Arruda Adrião
Jocilaine Garcia

Joil Antonio da Silva
José de Souza Neto
José Luiz Muller
José Pereira Filho
José Roberto Rambo
José Wilson Pires Carvalho
Josete Maria Cangussú Ribeiro
Josiane Silva Costa dos Santos
Juliana Benevenuto Reis
Juliana Demartini
Juliana Garlet
Juliana Vitória Vieira Mattiello da Silva
Junio Cesar Martinez
Karina Nonato Mocheuti
Kelli Cristina Aparecida Munhoz Moreira
Kelly Lana Araújo
Kilwangy Kya Kapitango-a-Samba
Kleber Pelicia
Lawrenberg Advíncula da Silva
Leandra Ines Seganfredo Santos
Leila Valderes Souza Gattass
Leonarda Grillo Neves
Liane Margarete Panzenhagen
Liz Vanessa Lupi Gasparini
Lori Hack de Jesus
Luiz Antonio Barbosa Soares
Luiz Fernando Jorge da Cunha
Marcelo Leandro Holzschuh
Marcio Osvaldo Lima Magalhães
Margarete Panzenhagen
Maria Aparecida Pereira Pierangeli

Maria do Carmo Lopes Branco dos Santos
Maria do Rosário Soares Lima
Maria do Socorro de Sousa Araújo
Maria Eloísa Karolczak
Marion Machado Cunha
Marla Leci Weihs
Maurecilne Lemes da Silva Carvalho
Minéia Cappellari Fagundes
Osvaldo Martins de Souza
Paulo Henrique Salmazo de Souza
Rafael Cesar Tieppo
Raquel Aparecida Loss
Raquel Borges Silva
Raul Angel Carlos Olivera
Regina Maria da Costa
Renata Brasileiro Franco
Renata Rossi Del Carratore
Riller Silva Reverdito
Rivanildo Dallacort
Roberto Vasconcelos Pinheiro
Robson Gomes de Melo
Romyr Conde Garcia
Ronald Tavares Pires da Silva
Rosane Maria Andrade Vasconcelos
Santino Seabra Júnior
Selma de Albuquerque Cavalcanti Kirsch
Solange Kimie Ikeda Castrillon
Sumaya Ferreira Guedes
Tadeu Miranda de Queiroz
Tanismare Tatiana de Almeida
Thiélide Veronica da Silva Pavanelli Troian

Valeska Marques Arruda
Vandersézar Casturino
Vanessa Rakel de Moraes Dias
Waldinéia Antunes de Alcântara Ferreira
Waleska Malvina Piovan Martinazzo

18.2 – PROGRAMAS

Adriana Fernandes de Barros
Alcione Lescano de Souza Junior
Alessandra Conceição de Oliveira
Claudineia Aparecida Queli Geraldi
Edson Junior Heitor de Paula
Fabiana Aparecida da Silva
Gleber Nelson Marques
Kelly Lana Araújo
Leonarda Grillo Neves
Marcelo Gouveia Sebastião
Raquel da Silva Vieira Coelho
Riller Silva Reverdito
Rivanildo Dallacort
Robson Gomes de Melo
Vagner Ferreira do Nascimento
Willian Krause

18.3 – CENTROS

Almir Arantes
Bárbara Cristina Gallardo
Carmem Zirr Artuzo
Edir Antonia de Almeida

José de Souza Neto
Jesus da Silva Paixão
Marcos Francisco Borges
Mariza Pereira da Silva
Olandina Della Justina
Robson Gomes de Melo
Shirlene Rohr De Souza
Verônica de Souza Bezerra Cardoso
Wellington Pedrosa Quintino

18.4 – NÚCLEOS

Agnaldo Rodrigues da Silva
Alexandre de Azevedo Olival
Ana Caroline Mocelin Marchetto
Ana Cristina Peron Domingues
Ana Heloisa Maia
Éder Pereira de Assis
Fabiana Souza de Andrade
Karina Nonato Mocheuti
Laudemir Luiz Zart
Lisanil da Conceição Patrocínio Pereira
Marinez Cargnin-Stieler
Paulo Alberto dos Santos Vieira
Robson Gomes de Melo
Ronald Tavares Pires da Silva
Samuel Laudelino Silva
Vagner Ferreira do Nascimento
Verônica de Souza Bezerra Cardoso
Wilbum de Andrade Cardoso

18.5 – CURSOS

Adriana Souza Resende
Adson Luan Duarte Vilasboas Seba
Agilson Poquiviqui
Agnaldo Rodrigues da Silva
Albina Pereira de Pinho Silva
Alexandre Mariotto Botton
Aline Cristina Araújo Alcântara Rocha
Amanda Pereira da Silva Azinari
Ana Aparecida Bandini Rossi
Ana Carolina Macri Gaspar
Ana Claudia Costa
Ana Elza Dalla Roza
Ana Heloisa Maia
Ana Luisa Araujo de Oliveira
Ana Maria Barbosa Jorge
Antonia Alves Pereira
Antonio Aparecido Mantovani
Antonio Leonardo Amorim
Bárbara Cristina Gallardo
Beatriz Lima Aguiar
Cesar Crispim Vilar
Claudia Miranda da Silva Moura Franco
Cristinne Leus Tomé
Daiane Corrêa
Danielle Cevallos Soares
Danylo Dias de Freitas
Darley Aparecido Tavares Ferreira
Dilian Martins Sandro de Oliveira
Divina Sueide de Godoi

Edgley Pereira da Silva
Edir Vilmar Henig
Edneuzza Alves Trugillo
Elei Chavier Martins
Ernandes Sobreira Oliveira Junior
Evelin Mara Cáceres Dan
Everton Neves dos Santos
Fabiana Souza de Andrade
Fabrício Lopes Paula
Felipe Teles Tourounoglou
Fernando Vechi
Flavio Alessandro Crispim
Flávio Roberto Gomes Benites
Flora Lima Farias de Souza
Francisco Irapuan Ribeiro
Gabriel Schardong Ferrão
Geiza Gimenes Saraiva
Geni Conceição Figueiredo
Genivaldo Rodrigues Sobrinho
Gisely Noeli Vanderlinde Bezen
Gustavo Santos de Macedo
Ivone Jesus Alexandre
Jane Lemos Ravagnani
Jesuino Arvelino Pinto
Jesus da Silva Paixão
Joacir Mauro da Silva Junior
João Carlos Martins Bressan
João Mário de Arruda Adrião
João Tiago Coimbra Tolentino
Joelinton Fernando de Freitas
José de Souza Neto

Juliana Vitória Vieira Mattiello da Silva
Jussara de Araújo Gonçalves
Kerllin Carla Boeing
Keyla Morale de Lima Garcia
Kleber Pelicia
Kliver Moreira Barros
Laudemir Luiz Zart
Leandra Ines Seganfredo Santos
Leandro Nogueira Pressinotti
Leila Santos Neto
Luana Santana Delgado
Luciano Ribeiro Galvão
Luciene Nascimento Cardoso
Luz Angélica Sepúlveda Castillo
Luzia Aparecida Oliva
Madalena Aparecida Machado
Maíra Brás Costa
Marcia Cruz de Souza Rocha
Maria do Rosário Soares Lima
Maria do Socorro de Sousa Araújo
Maritza Maciel Castrillon Maldonado
Mauro Viegas da Silva
Maysa Oliveira de Melo Antonio
Minéia Cappellari Fagundes
Minéia Cappellari Fagundes
Mylena Neres Nunes
Neiva Sales Rodrigues
Nelson Antunes de Moura
Neuri Eliezer Senger
Oseias Carmo Neves
Otávio Augusto Ganzert Weinhardt

Pamella Aleska da Silva Santos
Paulo Alberto dos Santos Vieira
Paulo Henrique Salmazo de Souza
Priscila Aparecida Moraes Henkemaier
Xavier
Rafael Cesar Tieppo
Raimundo Nonato Cunha de França
Raul Ferreira Belúcio Nogueira
Renata Cristina de Lacerda C. B.
Nascimento
Riller Silva Reverdito
Rinalda Bezerra Carlos
Ronald Tavares Pires da Silva
Rosa Carolina Silva de Gouveia
Rosalia de Aguiar Araújo
Rosana Rodrigues da Silva
Rosane Maria Andrade Vasconcelos
Silvio da Costa Magalhães Filho
Sumaya Ferreira Guedes
Tania Paula da Silva
Thiélide Veronica da Silva Pavanelli Troian
Vandoir Holtz
Vanessa Aparecida de Oliveira
Victor Hugo de Oliveira Henrique
Vitor Cesar Benfica
Vitória França Albuquerque
Vívian Lara Cáceres Dan

18.6 – EVENTOS

Adriana Souza Resende
Acir Fonseca Montecchi
Adriana Nolibos Baccin
Adriana Souza Resende
Adson Luan Duarte Vilasboas Seba
Agilson Poquiviqui
Agnaldo Rodrigues da Silva
Albano Dalla Pria
Alcione Lescano de Souza Junior
Alécio Colione Junior
Alessandra Conceição de Oliveira
Alex Sandro Barbosa
Aline Cristina Araújo Alcântara Rocha
Ana Carolina Moraes Aboin Menequelli
Ana Heloisa Maia
Ana Luisa Araujo de Oliveira
Ana Rigel Santos Souza
André do Amaral Penteado Biscaro
André Trapani Costa Possignolo
Andresa Fernanda Almeida de Oliveira
Anísio da Silva Nunes
Antonia Alves Pereira
Antonio Carlos Buchelt
Antônio Carlos Pereira dos Santos Junior
Ariane Ghelfi
Bruno Luiz de Arruda Lindote
Caio Cesar Enside de Abreu
Caio Fernando Fernandes Felisberto
Carolina Joana da Silva

Cássia Regina Tomanin
Cesar Crispim Vilar
Cláudia Aparecida Marquess Landim
Daniela do Carmo Oliveira Mendes
Danilo Pires Atala
David Emanuel de Souza Coelho
Delmonte Roboredo
Dhyego Silva Domingos Brandão
Dilian Martins Sandro de Oliveira
Diógenes Antonio Marques José
Docente: Irene Carrillo Romero Beber
Dulcely Silva Franco
Edir Antonia de Almeida
Edir Vilmar Henig
Eduardo José Oenning Soares
Elei Chavier Martins
Eletisanda das Neves
Elisângela Dias Brugnera
Elissandra Pacito Torales
Elzira dos Santos Matos
Evelin Mara Cáceres Dan
Everton Neves dos Santos
Everton Valdmiro Pedroso Brum
Fabiana Souza de Andrade
Fábio da Penha Coelho
Fabiola Beppu Muniz Ramzdorf
Fernando Henrique da Silva Horita
Fernando Henrique Viola de Almeida
Fernando Selleri Silva
Fernando Vechi
Flora Lima Farias de Souza

Gicela Teresinha Nicoletti
Heitor Marcos Kirsch
Irene Carrillo Romero Beber
Ivone Jesus Alexandre
Ivone Vieira da Silva
Ivor Prolo
Iza Debohra Godoi Sepúlveda
Jamille Clara Alves Adamczyk
Janaina Lucia Rodrigues
Jeferson Boldrini da Silva
Jefferson Antonione Rodrigues
Jeison Batista de Almeida
João Mário de Arruda Adrião
JoãoMário de Arruda Adrião
Joaquim Manoel da Silva
Joel Mesquita de Souza
Jonathan Stroher
José Renato de Oliveira Silva
Josiane Silva Costa dos Santos
Juliana Demartini
Juliana Rose Ishikawa da Silva Campos
Juliano Moreno Kersul de Carvalho
Junior Cesar Alves Soares
Kelli Cristina Aparecida Munhoz Moreira
Kris Mariana Rodrigues Nogueira
Berlanga
Lawrenberg Advíncula da Silva
Leidimara da Silva Santos
Leidimara dos Santos
Leni Hack
Léo Manoel Lopes da Silva Garcia

Linnnet Mendes Dantas
Loriége Pessoa Bitencourt
Luana Vieira Coelho Ferreira
Lucas Arruda Ramalho
Luciene Castuera de Oliveira
Luiz Fernando Caldeira Ribeiro
Magno Alves Ribeiro
Marcelo Geraldo Coutinho Horn
Márcio Urel Rodrigues
Maria do Socorro de Sousa Araújo
Maria Eloisa Karolczak
Maria Gorete Côgo da Silva
Maria inês Parolin
Marilda de Oliveira Costa
Marinalva Pereira dos Santos
Marla Leci Weihs
Marluce Francisca Hrycyk
Matheus Salomé de Souza
Mayra Aparecida Cortês
Maysa Oliveira de Melo Antonio
Michele Jackeline Andressa Rosa
Minéia Cappellari Fagundes

Mônica Josene Barbosa Pereira
Muriel da Silva Folli Pereira
Mylena Neres Nunes
Natália Molina Cetrulo
Neiva Sales Rodrigues
Olandina Della Justina
Olga Soares da Silva Alvares
Oscar Mitsuo Yamashita
Oseias Carmo Neves
Osmar Quim
Otávio Augusto Ganzert Weinhardt
Patricia Monique Crivelari da Costa
Pedro Guilherme Borato
Raimundo Nonato Cunha de França
Raul Ferreira Belúcio Nogueira
Regina Maria da Costa
Rhycardo Luiz Monteiro
Roberta Leal Raye Cargnin
Rogério Bastos Quirino
Rogério Benedito da Silva Añez
Ronald Tavares Pires da Silva
Rosana Cristina Alves de Lima

Rosane Maria Andrade Vasconcelos
Salli Gaggentoss
Sandro Benedito Sguarezi
Saulo Augusto de Moraes
Silvania da Silva Ferri
Solange Aparecida Arrolho da Silva
Solange Teresinha Carvalho Pissolato
Sumaya Ferreira Guedes
Taisir Mahmudo Karim
Tales Nereu Bogoni
Tássia Silva Carvalho
Tulio Martinez Santos
Valeska Marques Arruda
Vânia Beatriz Cipriani
Victor Hugo de Oliveira Henrique
Victor Hugo de Oliveira Henrique
Vívian Lara Cáceres Dan
Waldinéia Antunes de Alcântara Ferreira
Waleska Malvina Piovan Martinazzo
Walnice Aparecida Matos Vilalva
Winnie Wouters Fernandes Monteiro

E finalizando a gestão, a PROEC garantiu para 2023 no Plano de Trabalho Anual o valor de R\$ 2.395.680,00 equivalente a 3,22% do grupo de despesa 3 e 0,44% do valor total do orçamento da Universidade que será de R\$ 544.437.216,00.

RECURSO DO PTA DE 2023 PARA EXTENSÃO



Lembrando alguns projetos desenvolvidos ao longo desses 4 anos

Encontro Extensionista da Unemat:
Creditação como política universitária obrigatória

📅 21 de outubro ⌚ 15h

Inscrições: até 21 de outubro
Gratuito
Certificado: 2 horas

Olímir Amância Ferreira
Coordenadora de Extensão da Unemat (2018-2021)
Presidente do Fórum de Pró-Reitores de Extensão das Instituições Federais de Ensino Superior (Proex-UFES)
Coordenadora do Centro de Línguas Ameríndias (Unemat)
Coordenadora do Núcleo de Estudos em Línguas Ameríndias (Unemat)

UNEMAT
Universidade Nacional de Mato Grosso

@UnematOficial



@telagora.com.br

WELLINGTON QUINTINO
coordenador do Centro

Play na Notícia | Unemat aprova criação do Centro de Línguas Ameríndias em MT

33 visualizações • 21 de abr. de 2021

👍 0 🗨️ NÃO GOSTEI ➦ COMPARTILHAR ✂️ CLIPE ➦ SALVAR ...

Projeto de Extensão ★

✓ Ações durante pandemia

- ☑ Cáceres
- ☑ Sinop
- ☑ Tangará da Serra
- ☑ Barra do Bugres
- ☑ Alta Floresta
- ☑ Nova Mutum
- ☑ Nova Xavantina
- ☑ Colíder
- ☑ Luciara
- ☑ Pontes e Lacerda
- ☑ Juara
- ☑ Alto Araguaia
- ☑ Sede Administrativa

MATO GROSSO

PANARA, CAPOTO/JARINA, PARQUE DO XINGU, MATO GROSSO, GOIÁS

Mapa da extensão com informações relevantes sobre as ações de extensão desenvolvidas nos 13 campi da Unemat.

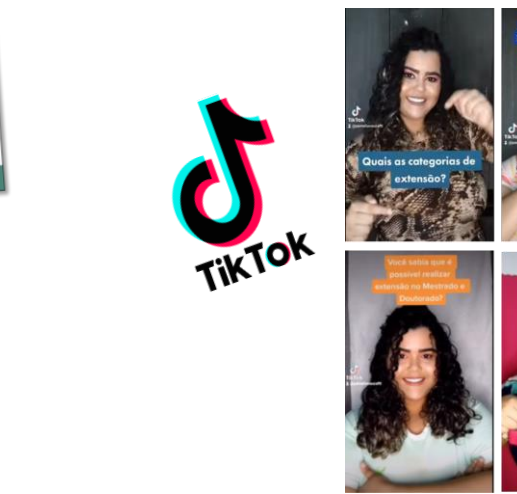

#TBT
Saúde

Projeto de Extensão **SAÚDE DIGITAL: UMA ALTERNATIVA PARA A SAÚDE INTEGRAL DA PESSOA PRIVADA DE LIBERDADE**



AMOR



EQUILÍBRIO



TELEMEDICINA



ATENÇÃO



SAÚDE



UNEMAT
Universidade do Estado de Mato Grosso
Câmpus Açupé Roberto Melimando
PRONEX / Núcleo de Inovação e Cultura

Câmpus de Cáceres

Aqui Tem!
Extensão
@unemat.proec

Aqui Tem!
Extensão
@unemat.proec

PROJETO DE EXTENSÃO: SAÚDE MENTAL É ESSENCIAL: DIVULGAR PRA INCLUIR



#TBT

Câmpus de Cáceres

UNEMAT
Universidade do Estado de Mato Grosso
Câmpus Roberto Ayres Melimando
PRONEX / Núcleo de Inovação e Cultura

PROJETO DE EXTENSÃO: SAÚDE MENTAL É ESSENCIAL: DIVULGAR PRA INCLUI



#TBT

Câmpus de Cáceres

UNEMAT

Universidade do Estado de Mato Grosso
Campus Cáceres - Mato Grosso
PRONEX - Programa de Extensão e Inclusão



Unemat foi sede e realizou o evento de extensão

Rene Silva é considerado um dos jovens mais influentes do mundo

Danielle Tavares | Assessoria/Unemat



Rene Silva é considerado um dos jovens mais influentes do mundo - Foto por: Assessoria Rene Silva

O premiado jornalista comunitário Rene Silva participou do evento on-line "Conectando a extensão: Como fazer a universidade ser comunidade?" pelo canal do [YOUTUBE DA UNEMAT](#).



Projeto de Podcast



Dr. Boaventura de Sousa Santos

Fonte: 44º Encontro Nacional do FORPROEX-Dezembro, em Vitória/ES.

Paixão Magna: Universidade de Coimbra

“Futuro da Universidade é saber se a Universidade tem futuro”.

“Deixaram de confiar na Universidade como projeto de País”.

“Extensão é o que garante as alianças. Extensão é o futuro das Universidades ”.



#somostodosunemat



LAB.COM Unemat

UNEMAT

Universidade do Estado de Mato Grosso

CARLOS ALBERTO REYES MALDONADO

PRÓ-REITORIA DE EXTENSÃO E CULTURA-PROEC

Gestão 2019-2022

Manual de Creditação da Extensão

MÓDULO 1: PROJETO PEDAGÓGICO DE CURSO - PPC

ÁREAS TEMÁTICAS DA EXTENSÃO



Querida Comunidade Acadêmica,

Chegamos ao fim da gestão 2019-2022, um período de muitos desafios, mas também de muitas conquistas e avanços para a nossa Universidade. Nesse momento, queremos agradecer, mais uma vez, o trabalho exemplar, a dedicação e o comprometimento dos estudantes, técnicos, docentes e terceirizados que vivem a PROEC e se orgulham de ser parte desta instituição.

Não há nada mais reconfortante do que termos uma equipe, o qual destaco também a câmara de extensão, que tanto luta pela causa dessa Universidade, e permite que ela esteja posicionada em destaque dentro dos que compõe o cenário da política nacional de extensão.

Podemos afirmar que cumprimos a premissa maior da Extensão Universitária que a partir do processo integrado educativo, cultural e científico e articulado viabilizou a relação transformadora entre Universidade e Sociedade.

Depois de quatro anos à frente da Pró-Reitoria de Extensão e Cultura da UNEMAT só tenho o que agradecer muito a rede que formamos, uma base de conhecimento e troca muito especial. Tenho orgulho de ter participado desse grupo que defende a valorização e reconhecimento merecidos da extensão universitária.

Um grande beijo. E minha imensa gratidão.

Professora Leonarda Grillo Neves
Pró-Reitora de Extensão e Cultura

UNEMAT

Universidade do Estado de Mato Grosso

Carlos Alberto Reyes Maldonado

AQUI TEM!

Extensão

@unemat.proec

@

Patrimônio do Povo de Mato Grosso