



GOVERNO DO ESTADO DE MATO GROSSO
SECRETARIA DE ESTADO DE CIÊNCIA, TECNOLOGIA E INOVAÇÃO
UNIVERSIDADE DO ESTADO DE MATO GROSSO
CARLOS ALBERTO REYES MALDONADO
PRÓ-REITORIA DE EXENSÃO E CULTURA



RELATÓRIO ANUAL DE GESTÃO 2025

PRÓ-REITORIA DE EXTENSÃO E CULTURA

UNEMAT

Universidade do Estado de Mato Grosso
Carlos Alberto Reyes Maldonado
PROEC | Pró-Reitoria de Extensão e Cultura



**UNEMAT NA
COMUNIDADE**

Pró-reitoria de Extensão e Cultura
Av. Tancredo Neves, 1095 - CEP: 78.217-900 - Cáceres-MT
Telefone: (65) 98120-0067 – (65) 98120-0190
www.unemat.br – Email: proec@unemat.br

UNEMAT
Universidade do Estado de Mato Grosso



1. ESTRUTURA ORGANIZACIONAL

A Figura 1 apresenta a estrutura organizacional da Pró-Reitoria de Extensão e Cultura da Universidade do Estado de Mato Grosso - UNEMAT.

Figura 1 - Estrutura organizacional da Pró-Reitoria de Extensão e Cultura (Res. nº 08/2019 CONSUNI)

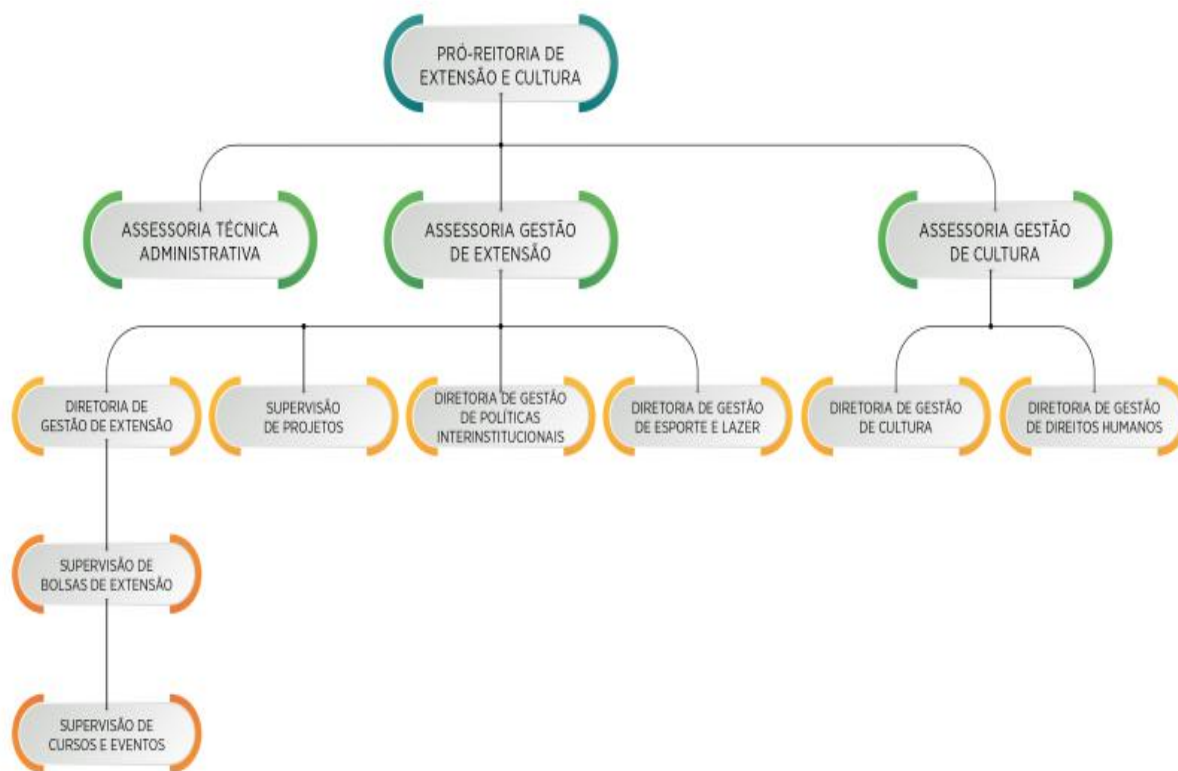

Fonte: UNEMAT



2. NOSSA EQUIPE

O Quadro 1 apresenta a equipe da Pró-Reitoria de Extensão e Cultura da UNEMAT.

Quadro 1 – Equipe da Pró-Reitoria de Extensão e Cultura

FUNÇÃO	TITULAR
PRÓ-REITOR DE EXTENSÃO E CULTURA	EVERTON RICARDO DO NASCIMENTO
ASSESSORIA DE GESTÃO DE EXTENSÃO	HERENA NAOCO CHISAKI ISOBE
ASSESSORIA TÉCNICA ADMINISTRATIVA	JOSEANE DOS SANTOS CUNHA
DIRETORIA DE GESTÃO DE EXTENSÃO	ADELICE MINETTO SZNITOWSKI
DIRETORIA DE GESTÃO DE PROGRAMAS E PROJETOS	JOSÉ FERNANDES TORRES DA CUNHA
DIRETORIA DE GESTÃO DE POLÍTICAS INTERINSTITUCIONAIS	IVONE VIEIRA DA SILVA
DIRETORIA DE GESTÃO ESPORTE E LAZER	ALINE CRISTINA ARAÚJO ALCÂNTARA ROCHA
DIRETORIA DE GESTÃO DE DIREITOS HUMANOS	MARIA CRISTINA MARTINS DE FIGUEIREDO BACOVIS
SUPERVISÃO DE BOLSA	NADIA SILVA MORENO GOMES
SUPERVISÃO DE CURSOS E EVENTOS	SILVANIA DA SILVA FERRI
SUPERVISÃO DE PROJETOS E PROGRAMAS	FRANCESCO SENATORE DE OLIVEIRA
TÉCNICOS ADMINISTRATIVOS	EDILEIA GONÇALVES LEITE PAULA MENDES DOS SANTOS RENATA GERETTI DE SOUZA JAGNOW (até junho)
MUSEÓLOGO	PEDRO HENRIQUE DOS SANTOS WOLTER
ESTAGIÁRIOS	JOÃO AUGUSTO DE SOUSA FONSECA (até abril) RAYANE FERNANDES CHAVES (até novembro) ISABELLA VANESSA DE OLIVEIRA DA COSTA (até agosto) RAQUEL VITÓRIA BEDIN EMANUELLY CRISTINA NASCIMENTO MENDES (a partir de Novembro) PEDRO HENRIQUE DE ARRUDA FRANÇA (a partir de Novembro) ANDRÉ SZUBRIS CATELAN (a partir de junho)

Fonte: Assessoria Técnica Administrativa – PROEC



2.1 CÂMARA DE EXTENSÃO

A Câmara de Extensão é uma instância consultiva das políticas de ações de extensão e cultura, composta por um representante de cada Campus Universitário visando garantir as especificidades dos campus (Resolução Nº 026/2020–CONSUNI). O Quadro 2 demonstra a composição da Câmara de Extensão e o Quadro 3 apresenta os representantes dos Campus que atuam como Assessores de Extensão e Cultura.

Quadro 2 – Câmara de Extensão

CAMPUS	DOCENTE
Alta Floresta	Isane Vera Karsburg
Alto Araguaia	Juvenal Silva Neto
Barra do Bugres	Waleska Malvina Piovan Martinazzo
Cáceres	Késia Marisla Rodrigues da Paz
Colíder	Marcelo Leandro Holzschuh
Diamantino	Evelin Mara Cáceres Dan
Juara	Sandra Mara dos Santos
Médio Araguaia	Maria Cristina Martins de Figueiredo Bacovis
Nova Mutum	Trícia Costa Lima
Nova Xavantina	Alex Sandro Barbosa
Pontes e Lacerda	Tatiani Botini Pires
Sinop	Fernanda Mosseline Josende Coan
Tangará da Serra	Denize Jussara Rupolo Dall’Agnol

Fonte: Assessoria Técnica Administrativa - PROEC



Quadro 3 - Assessores de Extensão e Cultura – Representantes dos Campus

CAMPUS	FUNÇÃO	DOCENTE
Alta Floresta	Assessoria de Gestão de Extensão e Cultura	Marluce Francisca Hrycyck
Alto Araguaia	Assessoria de Gestão de Extensão e Cultura e Comunicação	Juvenal Silva Neto
Barra do Bugres	Assessoria de Gestão de Extensão	Waleska Malvina Piovan Martinazzo
	Assessoria de Gestão de Cultura, Eventos e Comunicação	Maria Margareth Costa de Albuquerque Krause
Cáceres	Assessoria de Gestão de Extensão	Késia Marisla Rodrigues da Paz
Colíder	Assessoria de Gestão de Extensão e Cultura	Marcelo Leandro Holzschuh
Diamantino	Assessoria de Gestão de Extensão	Evelin Mara Cáceres Dan
Juara	Assessoria de Gestão de Extensão e Cultura	Sandra Mara dos Santos
Médio Araguaia	Assessoria de Gestão de Extensão e Cultura	Luciene Castuera de Oliveira
Nova Mutum	Assessoria de Gestão de Extensão	Trícia Costa Lima
	Assessoria de Gestão de Cultura, Eventos e Comunicação	Francielle Morelli Ferreira
Nova Xavantina	Assessoria de Gestão de Extensão e Cultura	Alex Sandro Barbosa
Pontes e Lacerda	Assessoria de Gestão de Extensão e Cultura	Tatiani Botini Pires
Sinop	Assessoria de Gestão de Cultura, Extensão e Comunicação	Fernanda Mosseline Josende Coan
Tangará da Serra	Assessoria de Gestão de Extensão	Denize Jussara Rupolo Dall Agnol

Fonte: Assessoria Técnica Administrativa – PROEC

3. INVESTIMENTOS - PLANO DE TRABALHO ANUAL - PTA

A Pró-Reitoria de Extensão e Cultura, por meio do planejamento realizado para execução financeira no exercício de 2025, teve aporte financeiro para as seguintes atividades:



GOVERNO DO ESTADO DE MATO GROSSO
SECRETARIA DE ESTADO DE CIÊNCIA, TECNOLOGIA E INOVAÇÃO
UNIVERSIDADE DO ESTADO DE MATO GROSSO
CARLOS ALBERTO REYES MALDONADO
PRÓ-REITORIA DE EXENSÃO E CULTURA



1. Fomento a projetos de extensão a serem institucionalizados na PROEC da UNEMAT, em consonância com o papel da extensão universitária na Agenda 2030 das Nações Unidas, a partir dos Objetivos de Desenvolvimento Sustentável (ODS), no valor de 300.000,00 (trezentos mil reais).

Executado por meio do Edital nº 004/2025.

2. Fomento a realização de Jogos Universitários, no valor de 350.000,00 (trezentos e cinquenta mil reais)

Executado por meio do Edital nº 003/2025

3. Execução dos Editais de Bolsas Iniciação em Extensão Universitária e Bolsa Cultura Musicista no valor de 1.990.800,00 (um milhão, novecentos e noventa mil e oitocentos reais)

Executados por meio dos Editais nº 004/2024 e nº 005/2024

A Pró-Reitoria de Extensão e Cultura (PROEC) contou com um orçamento de R\$ 2.640.800,00 (dois milhões, seiscentos e quarenta mil e oitocentos reais) para a realização de suas ações e programas.

No que se refere às melhorias do módulo Extensão, observou-se uma significativa otimização dos recursos. Enquanto em 2024 os gastos com customizações totalizaram R\$ 35.207,33, em 2025 esse investimento foi reduzido para R\$ 20.027,25 (vinte mil e vinte e sete reais e vinte e cinco centavos), valor aplicado em 3 ordens de serviço para atender às demandas operacionais da PROEC. Essa expressiva economia reflete um esforço de gestão mais eficiente e focalizada.

Além dos recursos internos, a extensão universitária foi fortalecida por investimentos externos, por meio de emendas parlamentares no valor de R\$2.771.666,70 (dois milhões, setecentos e setenta e um mil, seiscentos e sessenta e seis reais e setenta centavos), destinados ao apoio direto a projetos, conforme detalhado na Tabela 1.

Dessa forma, os investimentos na Pró-Reitoria de Extensão e Cultura, tanto os diretos quanto os captados, reforçam o compromisso institucional com uma relação dialógica de troca de saberes com a sociedade. Esta premissa coloca o discente em posição de protagonismo, conectando diretamente a construção do conhecimento à atuação prática na e com a comunidade.

Tabela 1 – Projetos Apoiados com Recursos Externos/Emendas Parlamentares – Ano 2025

PROJETO	DESCRIÇÃO	VALOR
Agricultura Urbana/Rural:	Termo de Colaboração	
Promoção da Saúde e Incremento de Renda	Primeiro Termo Aditivo UNEMAT/FAEPEN	R\$100.000,00
Olimpíada de Matemática da UNEMAT nas Escolas Estaduais	Termo de Colaboração UNEMAT/SEDUC-MT/FAEPEN	R\$190.267,00



Militares do Estado de Mato Grosso		
Ensino, Vivência e Aprendizagem no Esporte	Termo de Colaboração Primeiro Termo Aditivo UNEMAT/FAESPE	R\$250.000,00
Backlog: Um olhar para a valorização, organização e integração de acervos botânicos de Mato Grosso pelo setor produtivo da madeira sustentável	Acordo de Cooperação UNEMAT/CIPEM	R\$101.399,70
Fortalecimento das ações de Assistência Estudantil da Unemat.	Termo de Colaboração Quinto Termo Aditivo UNEMAT/FAESPE	R\$580.000,00
III Olimpíada Nacional de Povos Tradicionais, Quilombolas e Indígenas	Termo de Colaboração UNEMAT/FAESPE	R\$100.000,00
Caravana da Cultura, do Esporte e Lazer	Termo de Colaboração Primeiro Termo Aditivo UNEMAT/FAESPE	R\$1.250.000,00
Fortalecimento das ações de ensino, pesquisa e extensão do curso de jornalismo	Termo de Colaboração Primeiro Termo Aditivo UNEMAT/FAESPE	R\$200.000,00
Total		R\$2.771.666,70

Fonte: Assessoria de Gestão de Extensão

4. PARTICIPAÇÃO EM EVENTOS, REUNIÕES E CONSELHOS

Ao longo de 2025, a equipe da PROEC continuou a se engajar ativamente em eventos, capacitações e encontros, tanto presenciais quanto remotos, com o objetivo de aprimorar suas iniciativas, promover a qualificação constante e expandir parcerias estratégicas. A PROEC segue atuando como interlocutora central na indicação de representantes da UNEMAT para integrar diversos órgãos colegiados externos, como Conselhos, Comitês e Comissões. Dentre essas ações, destacam-se:



4.1 EVENTOS / CURSOS

JANEIRO

Seminário de Acompanhamento do Programa de Extensão da Educação Superior na Pós-Graduação (PROEXT-PG) em Brasília.

Everton Ricardo do Nascimento.

FEVEREIRO

Colações de grau em Brasnorte, Juara, Tangará e Barra do Bugres.

Everton Ricardo do Nascimento.

Colações de grau em Diamantino e Nova Mutum.

Everton Ricardo do Nascimento.

Fórum de Saúde Mental da UNEMAT.

Equipe PROEC.

Live sobre capacitação e estruturação de laboratórios.

Everton Ricardo do Nascimento.



MARÇO

1º conferência municipal de saúde do trabalhador e da trabalhadora se Cáceres - MT.

Aline Cristina Araújo Alcântara Rocha.

Aula Magna do Doutorado em Educação do PPGedu/UNEMAT no auditório Edval dos Reis, na Cidade Universitária.

Everton Ricardo do Nascimento.

Atividade do Projeto Plano de Coleta Seletiva Popular Solidaria e do Curso: Economia Solidária: educação formação em associativismo e cooperativismo para Catadoras/es de Materiais Recicláveis (OCMR) de Cuiabá-MT.

Everton Ricardo do Nascimento

Aula Magna Doutorado em Ensino de História - PROFHISTÓRIA/UNEMAT.

Herena Naoco Chisake Isobe.

ABRIL

II Seminário de Políticas de Ações Afirmativas no Ensino Superior.

Nádia Silva Moreno Gomes .

Paula Mendes Dos Santos.

Semana da Extensão em Tangará da Serra.

Everton Ricardo do Nascimento.

Câmara de extensão da ABRUEM.

Everto Ricardo do Nascimento.



MAIO

Câmaras no 73º Fórum Nacional de Reitores e Reitoras da ABRUEM.

Everton Ricardo do Nascimento.

1º Media Training promovido pela Secretaria de Comunicação de Mato Grosso (Secom).

Everton Ricardo Nascimento.

CIPEEEF (Centro Interdisciplinar de Pesquisas em Esporte e Exercício Físico).

Herena Naoco Chisaki Isobe.

Abertura dos Jogos Universitários da Unemat (JEUU).

Aline Cristina Araújo Alcântara Rocha.

Cerimônia de recepção da delegação de representantes da Sichuan University of Science and Engineering – SUSE.

Everton Ricardo do Nascimento.



JUNHO

Semana da Extensão em Tangará da Serra.

Everton Ricardo do Nascimetno.

Mesa de autoridade na cerimônia do I Workshop dos Laboratórios Integrados a Geografia e ao PPGGeo: Meio Ambiente, Escola e Vivência.

Everton Ricardo do Nascimento.

Festival Paralímpico Loterias Caixa.

Herena Naoco Chisaki Isobe Isobe.

55° ENCONTRO NACIONAL DO FORPROEX.

Everton Ricardo do Nascimento.

Aula inaugural curso administração em Campo Verde.

Everton Ricardo do Nascimento.

Evento das Olimpíadas da Matemática em sinop.

Ivone Vieira da Silva.

1º Encontro de Gestores de Instituições EPT em Cuiabá.

Everton Ricardo do Nascimetno.

JULHO

Semana da Extensão em Tangará da Serra.

Everton Ricardo do Nascimento.

Colações de grau em Barra do Bugres.

Everton Ricardo do Nascimento.



AGOSTO

74º Fórum Nacional de Reitoras e Reitores da Abruem, 12 a 14 de agosto, Brasília, DF.

Aline Cristina.

2º SEMINÁRIO ESTADUAL DE OBJETIVOS DO DESENVOLVIMENTO SUSTENTÁVEL DE MATO GROSSO: “ODS em Ação- Construindo um Mato Grosso Sustentável e Inclusivo.”.

José Fernandes.

8º fórum permanente de Museus Universitários (8FPMU) na Universidade Federal do Ceará (UFC) em Fortaleza.

Pedro Henrique Dos Santos Wolter.

Colações de grau em Nova Xavantina .

Everton Ricardo do Nascimento.

Composição da Mesa de Autoridades - IV Colóquio Mato-grossense de Educomunicação.

Aline Cristina Araujo Alcantara Rocha.

XVI SEREX - Seminário Regional de Extensão Universitária da Região Centro-Oeste e acompanharam as apresentações de 43 trabalhos.

Everton Ricardo do Nascimento, Ediléia Gonçalves Leite, Nadia Silva Moreno Gomes, Silvania Da Silva Ferri, Joseane dos Santos Cunha, Paula Mendes Dos Santos.



SETEMBRO

Encontro de Gestores no período de 02 a 04 de setembro de 2025
Ivone Vieira da Silva, Adelize Minetto Sznitowski, Jose Fernandes Torres da Cunha.

Oficina de Construção do Plano Estadual de Ciência, Tecnologia e Inovação de Mato Grosso (PCTI/MT).
Everton Ricardo do Nascimento.

Comemoração dos 35 anos do Campus de Sinop e Feira de Profissões.
Ivone Vieira Da Silva.

Festival Paralímpico Loterias Caixa.
Herena Naoco Chisaki Isobe.

Semana de Extensão do Campus de Diamantino.
Everton Ricardo do Nascimento.

OUTUBRO

Semana Nacional de Ciência e Tecnologia e Inovação realizado pela SECITECI.
Everton Ricardo do Nascimento.

Mesa de Abertura XXIII Semana de Geografia - Semageo.
Everton Ricardo do Nascimento.



NOVEMBRO

56º Encontro Nacional do FORPROEX, na UFMG, em Belo Horizonte (MG).
Everto Ricardo do Nascimento.

COP Pantanal.
Everton Ricardo do Nascimento.

Abertura da V Semana Acadêmica de Pesquisa e Inovação – SAPI - PRPPG.
Everto Ricardo do Nascimento.

Fórum de Saúde de Trabalhadores da Sede Administrativa da UNEMAT.
Equipe PROEC.

DEZEMBRO

Aula do Curso de MBA em Formação de Lideranças Femininas, em Cuiabá/MT.
Everton Ricardo do Nascimento, Ediléia Gonçalves Leite.



4.2 REUNIÕES

JANEIRO

Reunião na Faespe para tratar de assuntos sobre a estrutura da UNEMAT.

**Everton Ricardo do Nascimento;
Joseane dos Santos Cunha.**

FEVEREIRO

Recepção do Presidente do Conselho Estadual de Educação na Reitoria.

Everton Ricardo do Nascimento.

Reunião FORPROEX.

Everton Ricardo do Nascimento.

Reunião Câmara de Extensão da ABRUEM.

Everton Ricardo do Nascimento.

Reunião sobre Perspectivas Conjuntas de Extensão e Inovação para 2025 (AGINOV).

Everton Ricardo do Nascimento.



GOVERNO DO ESTADO DE MATO GROSSO
SECRETARIA DE ESTADO DE CIÊNCIA, TECNOLOGIA E INOVAÇÃO
UNIVERSIDADE DO ESTADO DE MATO GROSSO
CARLOS ALBERTO REYES MALDONADO
PRÓ-REITORIA DE EXTENSÃO E CULTURA



Reunião com a Faculdade de Educação e Ciências Sociais Aplicadas FAECS - Campus de Juara.

Everton Ricardo do Nascimento.

Reunião FORPROEX.

Everton Ricardo do Nascimento.

Reunião com as DPPFS e DURAS - Reitoria - FAESPE.

Everton Ricardo do Nascimento.

1ª Reunião da CÂMARA DE EXTENSÃO DA PRÓ-REITORIA DE EXTENSÃO E CULTURA DA UNEMAT.

Everton Ricardo do Nascimento.

Reunião sobre saúde do trabalhador, pauta: apresentação da proposta dos projetos de extensão para Saúde do Trabalhador.

Aline Cristina Araújo Alcântara Rocha



MARÇO

Reunião FORPROEX.

Everton Ricardo do Nascimento.

Reunião com Especialistas em Sistemas de Gestão - ESIG.

Everton Ricardo do Nascimento.

Reunião da Reitora e Pró-Reitores com a CRIPES em Rondonópolis.

Everton Ricardo do Nascimento.

Reunião FORPROEX.

Everton Ricardo do Nascimento.

Reunião com os Pró-Reitores e Assessores.

Everton Ricardo do Nascimento.



ABRIL

Reunião FORPROEX.

Everton Ricardo do Nascimento.

Reunião dos Membros da Rede de Enfrentamento a violência doméstica e familiar em Cáceres/MT.

**Edileia Gonçalves Leite;
Herena Naoco Chisaki Isobe.**

Reunião com a Reitora para discutir pauta do CONSUNI.

Everton Ricardo do Nascimento.

Reunião FORPROEX.

Everton Ricardo do Nascimento.

Reunião via Meet - Webinar: monitoramento dos planos de melhoria.

**Edileia Gonçalves Leite;
Joseane do Santos Cunha.**

Reunião com o Consul David Perez Rapu e Comissão da Faculdade Integral de Chiquitana da Universidade Gabriel Moreno - Bolívia.

Everton Ricardo do Nascimento.

Reunião tira-dúvidas com a Rede de Extensão Universitária.

Everton Ricardo do Nascimento.

Reunião na SEDEC.

Everton Ricardo do Nascimento



MAIO

Reunião com Coordenação do projeto
de Extensão Entardecer Científico
UNEMAT - Cáceres.

Everton Ricardo do Nascimento.

Reunião FORPROEX.

Everton Ricardo do Nascimento.

Reunião FORPROEX.

Everton Ricardo do Nascimento.

Reunião Selo Social.

Everton Ricardo do Nascimento.

JUNHO

Reunião Colíder via Meet.

Everton Ricardo do Nascimento.

Reunião FORPROEX.

Everton Ricardo do Nascimento.

Reunião Câmara de Extensão da
ABRUEM.

Everton Ricardo do Nascimento.



JULHO

Reunião Pró-Reitores e Assessores.

Everton Ricardo do Nascimento.

Reunião FORPROEX.

Everton Ricardo do Nascimento.

Reunião - Câmara de Extensão da
ABRUEM.

Everton Ricardo do Nascimento.

Reunião FORPROEX.

Everton Ricardo do Nascimento.

Reunião com o CRIPES, pauta:
Planejamento Estratégico.

Everton Ricardo do Nascimento.



AGOSTO

Reunião FORPROEX.

Everton Ricardo do Nascimento.

Reunião FORPROEX.

Everton Ricardo do Nascimento.

Reunião dos pró-reitores
com a Reitora - pauta:
orçamento.

Everton Ricardo do Nascimento.

SETEMBRO

Reunião FORPROEX.

Everton Ricardo do Nascimento.

5ª Reunião do Conselho
Permanente de Reitores das
Instituições Públicas de Ensino
Superior de Mato Grosso.

Everton Ricardo do Nascimento.

Reunião - Câmara de Extensão da
ABRUEM.

Everton Ricardo do Nascimento.

Reunião sobre a Extensão e as
ações do PIBID.

Everton Ricardo do Nascimento.

Reunião FORPROEX.

Everton Ricardo do Nascimento.



OUTUBRO

Reunião FORPROEX.

Everton Ricardo do Nascimento.

Reunião com Pró-Reitores, pauta:
CONEPE E CONSUNI.

Everton Ricardo do Nascimento.

Reunião com os docentes do
Campus de Cáceres.

Everton Ricardo do Nascimento.

Reunião com os(as) Pró-
Reitores(as) para tratar do
Planejamento Estratégico da
Internacionalização - Gabinete da
Reitoria.

Everton Ricardo do Nascimento.

Audiência pública referente ações
COP 30 .

Everton Ricardo do Nascimento.

Reunião FORPROEX.

Everton Ricardo do Nascimento.

NOVEMBRO

Reunião FORPROEX.

**Everton Ricardo do
Nascimento.**

Reunião FORPROEX.

**Everton Ricardo do
Nascimento.**

Reunião Conselho da
FAESPE.

**Everton Ricardo do
Nascimento.**



DEZEMBRO

Reunião FORPROEX.

Everton Ricardo do Nascimento.

Reunião com os servidores do
Escritório em Cuiabá.

Everton Ricardo do Nascimento.

Reunião do fechamento gestão.

Everton Ricardo do Nascimento.

Reunião FORPROEX.

Everton Ricardo do Nascimento.

DESTAQUES

22 Reuniões FORPROEX.

Everton Ricardo do Nascimento.

4 Reuniões da Câmara de Extensão da
ABRUEM.

Everton Ricardo do Nascimento.



4.3 VISITA AOS CAMPI

Tabela 2 – Visitas aos campi por servidor

CAMPUS	SERVIDOR	DATA
Pontes e Lacerda	Everton Ricardo do Nascimento; Maria Cristina Martins.	13/03/2025
Barra do Bugres	Everton Ricardo do Nascimento; Herena Naoco Chisaki Isobe.	20/03/2025
Diamantino	Everton Ricardo do Nascimento.	01/04/2025
Luciara	Everton Ricardo do Nascimento; Maria Cristina Martins.	12/05/2025
Juara	Everton Ricardo do Nascimento; Pedro Henrique dos Santos Wolter.	03/06/2025
Alto Araguaia	Everton Ricardo do Nascimento.	05/10/2025
Alta Floresta	Everton Ricardo do Nascimento.	15/10/2025
Cáceres	Everton Ricardo do Nascimento.	23/10/2025
Tangará da Serra	Everton Ricardo do Nascimento.	30/10/2025
Barra do Bugres	Everton Ricardo do Nascimento.	19/11/2025
Sinop	Everton Ricardo do Nascimento.	03/12/2025
Cuiabá	Everton Ricardo do Nascimento.	09/12/2025

4.4 CONSELHOS, COMITÊS e COMISSÕES

- 1. Comitê Estadual de Prevenção e Enfrentamento ao Tráfico de Pessoa de Mato Grosso – CETRAP/MT.**
 - a. Prof. Alexandre Mariotto Botton
 - b. PTES Douglas de Carvalho
- 2. Câmara de Saúde e Hospitais da ABRUEM.**
 - a. Aline Cristina Araújo Alcântara Rocha



3. **Comissão de Gestão de Riscos encarregado da Gestão dos Riscos de Integridade da Universidade do Estado de Mato Grosso Carlos Alberto Reis Maldonado.**
 - a. Joseane dos Santos Cunha.

4. **Comissões de Verificação Indígena, de Pessoa com Deficiência e de Heteroidentificação.**
 - a. Paula Mendes dos Santos;
 - b. Nádia Silva Moreno Gomes.

5. **Comissão de Planejamento Estratégico Participativo – PEP.**
 - a. Everton Ricardo do Nascimento;
 - b. Herena Naoco Chisaki Isobe;
 - c. Joseane dos Santos Cunha.

6. **Comitê de Aplicação do Modelo de Governança e Gestão Pública - gestaopublica.gov.br, no âmbito da Universidade do Estado de Mato Grosso - Carlos Alberto Reyes Maldonado.**
 - a. Ediléia Gonçalves Leite;
 - b. Joseane dos Santos Cunha.

7. **Gestor, Fiscal e Comissão de Monitoramento do Termo de Cooperação Técnica nº 006/2024.**
 - a. Aline Cristina Araújo Alcântara Rocha;
 - b. Joseane dos Santos Cunha;
 - c. Ediléia Gonçalves Leite;
 - d. Everton Ricardo do Nascimento.

8. **Grupo de trabalho para organização das propostas do Fórum de Saúde de Trabalhadores da Sede Administrativa da UNEMAT.**
 - a. Pedro Henrique dos Santos Wolter;
 - b. Ediléia Gonçalves Leite.

9. **Comissão Setorial de Avaliação de Desempenho da Universidade do Estado de Mato Grosso.**
 - a. Nádia Silva Moreno Gomes.

5. PARCERIAS CELEBRADAS

Em 2025, a Universidade do Estado de Mato Grosso (UNEMAT), através de sua equipe técnico-administrativa, consolidou suas redes de cooperação com diversas instituições, utilizando mecanismos como Acordos de Parceria, Termos de Colaboração, Protocolos de



GOVERNO DO ESTADO DE MATO GROSSO
SECRETARIA DE ESTADO DE CIÊNCIA, TECNOLOGIA E INOVAÇÃO
UNIVERSIDADE DO ESTADO DE MATO GROSSO
CARLOS ALBERTO REYES MALDONADO
PRÓ-REITORIA DE EXENSÃO E CULTURA



Intenção e Termos de Cooperação, conforme detalhado no Quadro 4, reforçando o compromisso contínuo com a inovação e o impacto social.

Quadro 4: Parcerias Celebradas em 2025.

TIPO	PARTES	OBJETO
TERMO DE COLABORAÇÃO 1º E 2º TERMOS ADITIVOS	UNEMAT/FAEPEN	Agricultura Urbana/Rural: Promoção da Saúde e Incremento de Renda.
TERMO DE COLABORAÇÃO	UNEMAT/SEDUC-MT/FAEPEN	Olimpíada de Matemática da UNEMAT nas Escolas Estaduais Militares do Estado de Mato Grosso.
TERMO DE COLABORAÇÃO 1º TERMO ADITIVO	UNEMAT/FAESPE	Ensino, Vivência e Aprendizagem no Esporte.
ACORDO DE PARCERIA	UNEMAT/ CETENE	Participação da Instituição Parceira no Programa Futuras Cientistas do CETENE, doravante denominado apenas “Futuras Cientistas”, mediante execução do Projeto de Trabalho selecionado para a 11ª Edição da Imersão Científica do Programa Futuras Cientistas CETENE/MCTI.
TERMO DE COLABORAÇÃO 5º TERMO ADITIVO	UNEMAT/FAESPE	Unejur Social – Unemat, Funac e Assessoria Jurídica Popular.
ACORDO DE COOPERAÇÃO	UNEMAT/CIPEM-MT	Backlog: Um olhar para a valorização, organização e integração de acervos botânicos de Mato Grosso pelo setor produtivo da madeira sustentável.
TERMO DE COLABORAÇÃO 3º TERMO ADITIVO	UNEMAT/FAESPE	Fortalecimento das ações de ensino, pesquisa e extensão do curso de jornalismo.
TERMO DE COOPERAÇÃO	UNEMAT e Prefeitura Municipal de Barra do Bugres	Casa Borges: arte, cultura e educação patrimonial – Etapa V.
ACORDO DE PARCERIA	EMBRAPA/FUFMT/IFMT/UNEMAT/EMPAER/SENAR/SFA-MT/SEAF-MT	Unidade Mista de Pesquisa e Inovação da Baixada Cuiabana - UMIPI Baixada Cuiabana.
ACORDO DE COOPERAÇÃO	UNEMAT/Autônoma Gabriel René Moreno -UAGRM	Cooperação acadêmica, científica e cultural para desenvolvimento de programas e projetos.



TERMO DE COLABORAÇÃO 1º TERMO ADITIVO	UNEMAT/FAESPE	Rede de Acolhimento: Um Diagnóstico Socioeconômico dos Haitianos no Município de Nova Mutum/MT.
TERMO DE COLABORAÇÃO 6º TERMO ADITIVO	UNEMAT/FAESPE	Ampliação e Fortalecimento do RISC - Centro de Inovação Redes Inteligentes e Soluções Criativas
TERMO DE COLABORAÇÃO 5º TERMO ADITIVO	UNEMAT/FAESPE	Fortalecimento das ações de Assistência Estudantil da UNEMAT.
TERMO DE COLABORAÇÃO	UNEMAT/FAESPE	Recursos da III Olimpíada Nacional de Povos Tradicionais, Quilombolas e Indígenas.
TERMO DE COLABORAÇÃO 1º TERMO ADITIVO	UNEMAT/FAESPE	Caravana da Cultura, do Esporte e Lazer.

Fonte: Assessoria de Gestão de Extensão

6. PROJETOS E PROGRAMAS

A extensão universitária constitui uma dimensão fundamental da missão institucional, sendo o canal dinâmico por meio do qual o conhecimento produzido na academia dialoga e transforma a realidade social. Esta ação de mão dupla, que enriquece tanto a comunidade quanto a formação acadêmica, materializa-se em diferentes ações, como por exemplo os Projetos e Programas institucionalizados, estruturas perenes que solidificam nosso compromisso com a sociedade.

Os Projetos de Extensão representam ações contínuas e sistematizadas, com objetivos e prazos definidos, que mobilizam discentes, docentes e profissionais técnicos em iniciativas educativas, sociais, culturais, artísticas, científicas e tecnológicas, sendo que muitos destes projetos, estão vinculados a Programas de Extensão, que são conjuntos orgânicos e estratégicos, integrando projetos e outras ações para cumprir objetivos comuns de maior escopo, articulando ensino, pesquisa e extensão em resposta às demandas sociais.

Todo esse ecossistema de extensão na nossa universidade é regido pela Resolução CONEPE nº 009/2021, que estabelece as diretrizes para seu planejamento, execução e consolidação. O ano de 2025 foi um ano de incremento destes tipos de ação extensionista: tivemos 923 projetos de extensão e 16 programas ativos e institucionalizados, os quais, somados, impactaram positivamente um público superior a 1.902.502 de pessoas, tanto em solo mato-grossense quanto em outros estados onde algumas ações foram desenvolvidas. Destes 923 projetos ao todo, contabilizamos projetos advindos do ano anterior que se encerraram em 2025 e novos projetos institucionalizados durante o ano todo. Em se tratando dos projetos extensionistas por campus e por área temática, as figuras 2 e 3 demonstram o quantitativo:



Figura 2 - Projetos vigentes por campus em 2025.

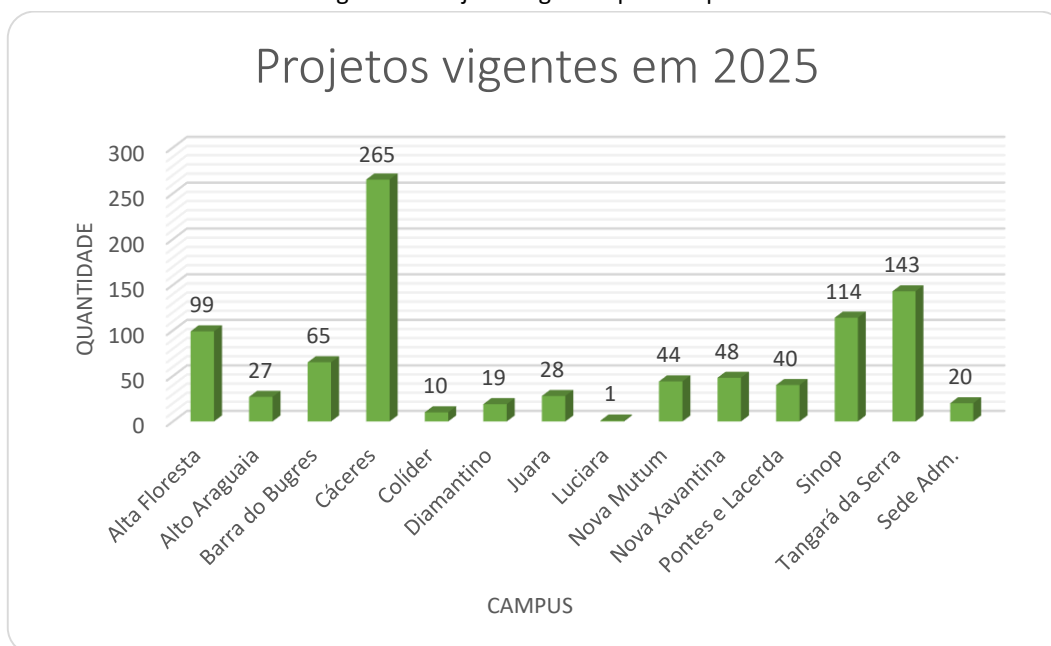

Fonte: SIGAA - módulo extensão e PROEC - Supervisão de Projetos 2025

Relativo a esses mesmo projetos, a quantidade segmentada por áreas temáticas estão sendo evidenciadas na figura 3:

Figura 3 - Projetos vigentes por área temática em 2025



Fonte: SIGAA - módulo extensão e PROEC - Supervisão de Projetos 2025



Ademais, quanto aos Programas em vigência, as figura 4 e 5 demonstra o seu quantitativo relativo aos campus:

Figura 4 - Programas vigentes por campus em 2025

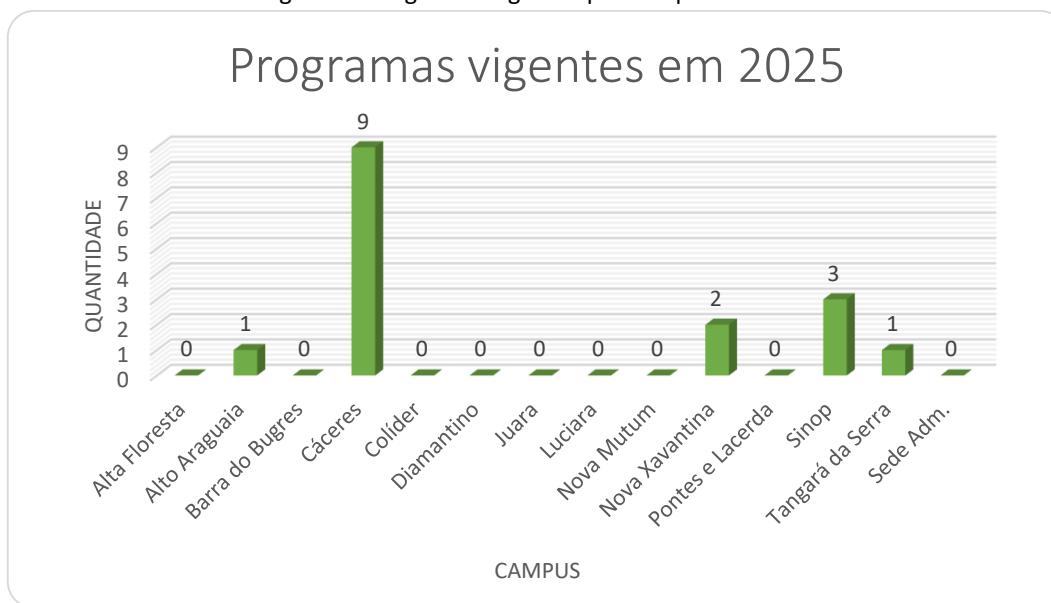

Fonte: SIGAA - módulo extensão e PROEC - Supervisão de Projetos 2025

Agora, a relação às áreas temáticas dos programas de extensão, os dados são evidenciados na figura 5:

Figura 5 - Programas vigentes por área temática em 2025



Fonte: SIGAA - módulo extensão e PROEC - Supervisão de Projetos 2025



7. CURSOS E EVENTOS

Entende-se por Curso de Extensão uma iniciativa educacional que envolve o público externo, de natureza teórica e/ou prática, organizada de forma sistemática e com procedimentos de avaliação preestabelecidos.

Define-se como Evento a atividade que promove a apresentação ou exibição pública, seja de forma aberta ou para um público específico, de conhecimentos ou produtos de cunho cultural, artístico, esportivo, ambiental, científico e tecnológico, os quais são desenvolvidos, preservados ou reconhecidos pela Universidade. A Pró-Reitoria de Extensão e Cultura é responsável por institucionalizar os cursos e eventos promovidos pela UNEMAT.

Analisando os cursos e eventos realizados em 2025, as figuras 6 e 7 demonstram o quantitativo dos Cursos e Eventos em relação as áreas temáticas.

Figura 6 - Cursos por área temática

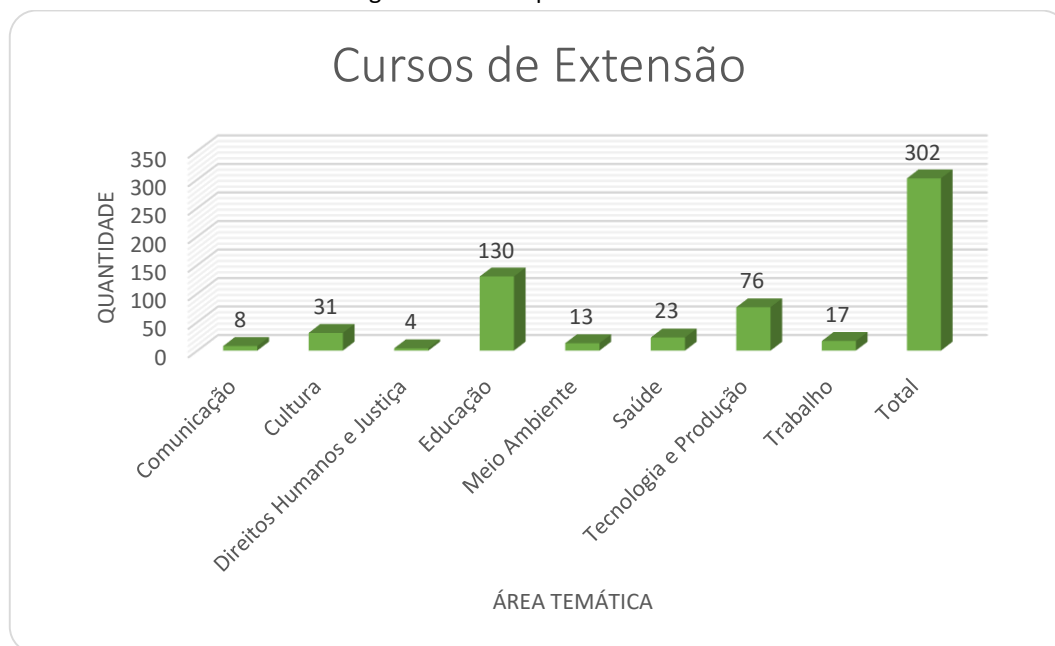

Fonte: SIGAA, módulo extensão



Figura 7 - eventos por área temática



Fonte: SIGAA, módulo extensão

Ademais, as figuras 8 e 9 evidenciam o quantitativo dos Cursos e Eventos em relação aos campi.

Figura 8 - Cursos por campus

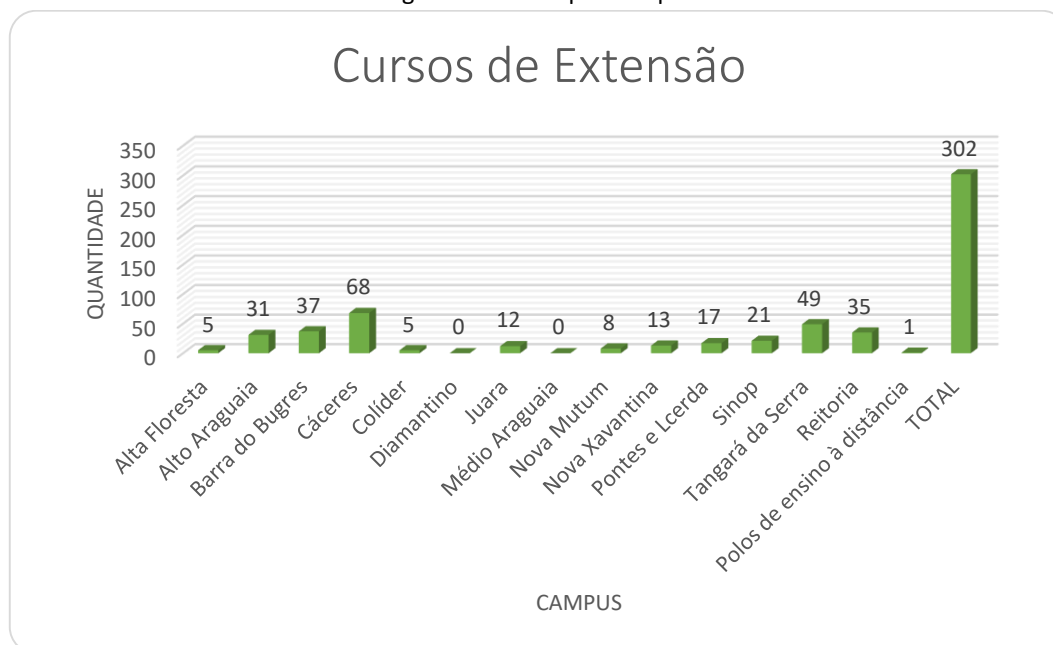

Fonte: SIGAA, módulo extensão



Figura 9 - eventos por campus

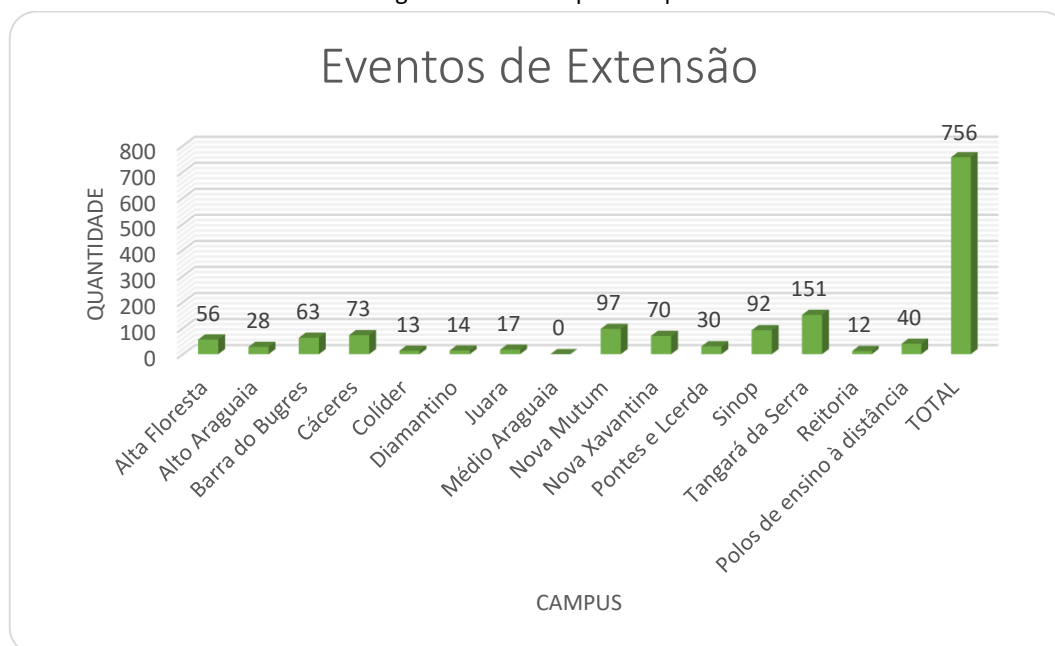

Fonte: SIGAA, módulo extensão

Ainda, a Tabela 3 apresenta o quantitativo dos tipos de Eventos institucionalizados.

Tabela 3 - Tipos de Eventos Institucionalizados

TIPOS DE EVENTOS INSTITUCIONALIZADOS	
Campanha	62
Campeonato	8
Ciclo de Palestras	24
Ciclo de Estudos	1
Circuito	4
Colóquio	7
Conferência	4
Congresso	9
Debate	8
Encontro	74
Espetáculo	1
Exposição	84
Feira	26
Festival	21
Fórum	2
Jornada	17



Mesa Redonda	11
Mostra	71
Oficina	191
Olimpíada	8
Palestra	64
Semana de Estudos	7
Seminário	33
Simpósio	14
Torneio	5
TOTAL	756

Fonte: SIGAA, módulo extensão

Em relação à coordenação dos Cursos e Eventos, os números foram os seguintes:

A gestão dessas atividades contou com a participação de 756 coordenadores no total, distribuídos da seguinte forma:

- 455 docentes efetivos;
- 229 docentes sob regime contratual;
- 72 profissionais técnicos (PTES).

8. PÚBLICO ATENDIDO

A Tabela 4 apresenta o quantitativo de público atendido pelas ações de extensão na modalidade projetos, programas, cursos e eventos.

Tabela 4 - Público atendido nos projetos, programas, cursos e eventos.

MODALIDADE	PÚBLICO ATENDIDO
Projetos	1.770.793
Programas	131.709
Cursos	12.627
Eventos	213.542
TOTAL	2.128.671

Fonte: SIGAA, módulo extensão



9. BOLSAS

O programa de Bolsas de Extensão da UNEMAT tem por objetivo difundir e fomentar as atividades de extensão universitária, integrando os participantes na prática extensionista como instrumento de formação teórica e metodológica. Essa atividade visa difundir conhecimento, cultura, valores, procedimentos éticos, tecnologia e resultados de pesquisas, além de promover a interação e a vivência da realidade socioambiental dos diversos segmentos da sociedade.

Bolsista é definido como o acadêmico ou membro da comunidade externa (com ou sem curso superior) selecionado pelo coordenador de projeto para executar atividades de extensão de forma remunerada.

A Bolsa de Extensão Universitária consiste em uma remuneração oferecida por agências de fomento, conselhos de desenvolvimento, pela própria universidade ou por instrumento jurídico firmado, com o propósito de apoiar a participação em projetos ou programas de extensão que abrangem as áreas temáticas nacionais: Comunicação, Cultura, Direitos Humanos e Justiça, Educação, Meio Ambiente, Saúde, Tecnologia e Produção, e Trabalho.

O programa de Bolsas de Extensão da UNEMAT, regulado pela Resolução CONEPE nº 035/2020, é um instrumento estruturado para promover a interação entre a universidade e a sociedade, proporcionando formação prática e contribuindo para o desenvolvimento regional nas diversas áreas temáticas.

No ano de 2025 foram concedidas o total de 186 bolsas, alcançando a marca de 40 bolsas a mais em comparação ao ano anterior (2024). Dentes essas bolsas, foram:

- 146 bolsas para graduandos;
- 14 bolsas para profissionais;
- 26 bolsas para musicistas.

Essa distribuição está detalhada na Tabela 5 deste documento

Tabela 5 - Bolsas de extensão universitária concedidas

CAMPUS	GRADUANDO	PROFISSIONAL	MUSICISTA	TOTAL
Alta Floresta	13	1	0	14
Alto Araguaia	5	1	0	6
Barra do Bugres	11	0	0	11
Cáceres	40	3	0	43
Juara	1	2	0	3
Nova Mutum	6	4	0	10
Nova Xavantina	12	0	3	15
Pontes e Lacerda	7	0	0	7
Sinop	18	0	6	24
Tangará da Serra	23	1	0	24
Reitoria	9	2	17	28



Educação à distância	1	0	0	1
TOTAL	146	14	26	186

Fonte: Supervisão de Bolsas da PROEC

10. CENTROS E NÚCLEOS

De acordo com a Resolução nº 011/2021 – CONEPE, que disciplina o funcionamento dessas estruturas na UNEMAT, entende-se por:

Centro uma unidade de integração acadêmica, vinculada a um órgão didático-científico da universidade, que reúne núcleos, grupos de pesquisa e programas. Possui estrutura física e organizacional consolidada para desenvolver atividades que articulam, obrigatoriamente, pelo menos duas das três dimensões universitárias: ensino, pesquisa e extensão. Atua de forma multi, inter ou transdisciplinar, com projeção regional, nacional e internacional.

Núcleo, uma organização focada em temas específicos, também é vinculada a um órgão didático-científico. Congrega grupos de pesquisa, programas e/ou projetos, integrando membros da comunidade acadêmica e da sociedade civil. Da mesma forma, deve desenvolver atividades que combinem no mínimo duas das modalidades de ensino, pesquisa e extensão.

No ano de 2025, foi realizado o acompanhamento contínuo e a consolidação dos Centros e Núcleos vinculados à Pró-Reitoria de Extensão e Cultura - PROEC. Foram recebidos e analisados os relatórios anuais de atividades, que evidenciam de maneira contundente:

- a) o impacto na formação profissional de discentes e docentes, proporcionado pela experiência prática e interdisciplinar;
- b) fortalecimento dos laços com a comunidade externa, por meio de ações extensionistas que promovem a troca de saberes;
- c) contribuição efetiva para o desenvolvimento regional, através da produção e aplicação de conhecimento científico e tecnológico gerado nessas unidades.

Como parte desse processo dinâmico de gestão e em consonância com as diretrizes estabelecidas, a PROEC promoveu, no final de 2025, a reavaliação regular dessas estruturas. Essa ação resultou na adequação do quadro, com a desvinculação de dois núcleos que se encontravam inativos, assegurando assim que o ecossistema de Centros e Núcleos ativos mantenha seu foco e vitalidade na indissociabilidade entre ensino, pesquisa e extensão, conforme preconizado pela Resolução nº 011/2021 – CONEPE.

A seguir, no Quadro 5, são apresentados os Centros em atividade vigente no ano de 2025, e no Quadro 6, estão relacionados os Núcleos ativos no mesmo período.



Quadro 5 - Centros de extensão, ensino e pesquisa em vigência

Nº	CAMPUS	CENTROS	SIGLA	
1	Alta Floresta	Centro de Pesquisa e Extensão e Museu de História Natural de Alta Floresta	MUHSNAP	
2	Alto Araguaia	Centro de Línguas, Linguagens e Observatório Social	CeLLOS	
3	Barra do Bugres	Centro de Línguas Ameríndias	CLAM	
4	Cáceres	Centro de Pesquisa e Extensão em Direitos Humanos, Inovação Social e Cidadania Profa. Lúcia Gonçalves	CRDH-PLG	
5		Centro de Educação e Investigação em Ciências e Matemática	CEICIM	
6		CEAS - Centro de Estudos e Análises de Sementes	CEAS	
7		Centro de Ensino de Línguas e Linguagem da Fronteira Oeste de Mato Grosso	CELLFroeste	
8		Centro de Inovação RISC - Redes Inteligentes e Soluções Criativas	RISC	
9		Centro de Inovação em Educação e Saúde	CIES	
10		Diamantino	Centro de Estudos e Pesquisa Acadêmica "Izabella Cazado"	CEPA
11		Nova Mutum	Centro de Inovação, Pesquisa e Extensão de Nova Mutum	CIPENM
12		Pontes e Lacerda	Centro de Línguas de Pontes e Lacerda	CLPL
13	Sinop	Centro de Língua(gens)	CELIN	
14		Centro de Educação Aberta e Continuada a Distância	CEACD	
15		Tangará da Serra	Centro de Línguas de Tangará da Serra	CELTS

Fonte: Assessoria Técnica Administrativa – PROEC



Quadro 6 - Núcleos de extensão, ensino e pesquisa em vigência

Nº	CAMPUS	NÚCLEOS	SIGLA
1	Alta Floresta	Núcleo de Pesquisa e Extensão em Agricultura Familiar e Agroecologia	NAFA
2		Núcleo de Ensino, Pesquisa e Extensão: EDILEUSA GIMENES MORALIS	NUEPE
3	Cáceres	Núcleo de Estudos sobre Educação, Gênero, Raça e Alteridade	NEGRA
4		Núcleo de Ensino, Pesquisa e Extensão em Biologia	NEPEBIO
5		Núcleo de Estudos e Praxiologias da Universidade e do Mundo do Trabalho	UNITRABALHO
6	Diamantino	Núcleo de Estudos de Micro e Pequenos Empreendimentos	NEMPE
7		Núcleo de Estudos Pedagógicos	NEP
8		Núcleo de Estudos Socioambiental, Econômico e Cultural	NESEC
9		Núcleo de Estudos, Pesquisa e Extensão em Saúde	NUEPES
10		Núcleo de Pesquisa em Direitos Fundamentais	NUPEDF
11	Juara	Núcleo de Extensão em Desenvolvimento Territorial	NEDET
12	Nova Mutum	Núcleo de Ações Extensionistas e de Introdução a Pesquisa Científica nas Escolas	NAIPCE
13	Nova Xavantina	Núcleo de Estudos, Pesquisa e Extensão em Agroecologia	NEPEA
14		Núcleo de Agropecuária Regenerativa e Sustentável do Araguaia	REGENERA
15	Sinop	Núcleo de Estudos sobre Africanidades, Diáspora, População Negra	ENCRESPAR
16		Núcleo de Gestão da FACISA/UNEMAT	N_GEST_FACISA
17	Tangará da Serra	Núcleo de Ensino, Pesquisa e Extensão em Política, Planejamento, Organização e Práticas (individual e coletiva) em Saúde	NPEPS

Fonte: Assessoria Técnica Administrativa – PROEC



11. PRESTAÇÃO DE SERVIÇOS

A Prestação de Serviço na Pró-Reitoria de Extensão e Cultura - PROEC é compreendida como uma ação de caráter eventual, remunerada ou não, que se fundamenta no conhecimento e na expertise gerados pela Instituição, devendo obrigatoriamente estar alinhada aos interesses e finalidades acadêmicas da Universidade, ser executada por servidores efetivos da UNEMAT e ter sua duração previamente estabelecida.

Esta modalidade de atuação, na forma institucionalizada junto à PROEC, é regida pela Resolução nº 026/2021 – CONSUNI, e os projetos desenvolvidos nos diversos campi ao longo do ano de 2025 encontram-se consolidados e detalhados no Tabela 6 deste relatório.

Tabela 6 - Propostas de ação de extensão na modalidade Prestação

Nº	CAMPUS	PRESTAÇÃO DE SERVIÇO	VIGÊNCIA
1	Alta Floresta	Laboratório de Análises de Solo, Adubo e Foliar - LASAF: atendendo a comunidade acadêmica e os produtores rurais da região Norte de Mato Grosso.	15/11/2024 À 15/11/2025
2		LABORATÓRIO DE ANÁLISES DE ÁGUA.	05/08/2024 À 14/09/2026
3	Cáceres	REGISTRO DE DIPLOMAS DIGITAIS – UNEMAT.	28/04/2025 À 20/09/2026
4		CONSULTORIA PARA ELABORAÇÃO DE PLANO DE COLETA SELETIVA POPULAR SOLIDÁRIA E SUSTENTÁVEL DE CUIABÁ – MT.	01/08/2024 À 31/07/2025
5	Nova Mutum	"Projeto de Prestação de Serviço por demanda externa: Perícia em processo de Cadastro de Segurança de Barragem junto à SEMA/MT".	26/02/2024 À 28/02/2025
6		Projeto de Prestação de Serviço: Perícia na área impactada à jusante da ponte do rio dos Patos na rodovia BR 163, em Nova Mutum/MT.	01/05/2025 À 30/04/2026
7	Nova Xavantina	ANÁLISE DE CENAS ORBITAIS E PARECER TÉCNICO.	14/11/2025 À 13/11/2026



8	Pontes e Lacerda	Importância da coleta e análise de alimentos para animais de produção: capacitação e treinamento de alunos e produtores rurais.	11/10/2024
			À 09/11/2026
9		Análise de Solos: Ferramenta de sustentabilidade agropecuária.	17/03/2025
			À 17/03/2026

Fonte: Assessoria Técnica Administrativa – PROEC

12. EMPRESA JUNIOR

Considera-se Empresa Júnior uma associação civil de fins estritamente educacionais e não lucrativos, registrada no Registro Civil das Pessoas Jurídicas e no Cadastro Nacional da Pessoa Jurídica, gerida por discentes de graduação da Universidade do Estado de Mato Grosso (UNEMAT). Sua finalidade é realizar projetos e serviços que promovam o desenvolvimento acadêmico e profissional dos associados, preparando-os para o mercado de trabalho por meio da aplicação prática do conhecimento. As Empresas Juniores institucionalizadas na Pró-Reitoria de Extensão e Cultura (PROEC) estão regidas pela Resolução nº 008/2021 – CONEPE, que estabelece suas diretrizes, obrigações e mecanismos de supervisão.

Em conformidade com essa normativa, as Empresas Juniores têm como objetivos fomentar o aprendizado prático e o espírito empreendedor dos associados, estimular o protagonismo estudantil e promover capacitação técnica e profissional sob orientação docente, além de contribuir com serviços qualificados e inovadores para a sociedade, fortalecendo a relação entre a academia e o setor produtivo e promovendo o desenvolvimento socioeconômico regional. Os impactos observados incluem a formação de profissionais mais preparados, a oferta de soluções acessíveis à comunidade, o estreitamento de laços com o mercado e a valorização da extensão universitária como espaço de aprendizagem ativa e intervenção social.

A seguir são listadas as Empresas Juniores vigentes em 2025, vinculadas à UNEMAT e ativas no âmbito da PROEC, refletindo o contínuo engajamento discente e o compromisso institucional com a educação empreendedora e extensionista.

1. AgriJr Soluções em Agronomia – Tangará da Serra

A AgriJr – Soluções em Agronomia é uma empresa júnior da UNEMAT de Tangará da Serra, formada por alunos de Agronomia, que visa oferecer serviços técnicos e de consultoria acessíveis a agricultores locais, especialmente pequenos produtores, enquanto proporciona experiência prática e empreendedora aos estudantes. Atua na transição para uma agricultura mais tecnológica e sustentável, integrando universidade e comunidade, sem fins lucrativos e com foco educacional.



2. Edificar Engenharia Júnior – Nova Xavantina

A Edificar Engenharia Junior é uma empresa júnior vinculada ao curso de Engenharia Civil da UNEMAT, campus de Nova Xavantina, criada e gerida por acadêmicos com o objetivo principal de preparar os estudantes para o mercado de trabalho por meio da aplicação prática dos conhecimentos teóricos, oferecendo serviços de engenharia e construção civil à comunidade local, incluindo órgãos públicos, a custos acessíveis. Seus efeitos incluem a capacitação profissional dos membros por meio de experiências reais de gestão e projetos, o fortalecimento do vínculo entre a universidade e a sociedade, e a contribuição para o desenvolvimento socioeconômico da região, tudo realizado de forma não lucrativa, com recursos reinvestidos na própria empresa.

3. Energy Projetos Elétricos e Consultoria - Sinop

A Energy Projetos Elétricos e Consultoria é uma empresa júnior sem fins lucrativos formada por estudantes de Engenharia Elétrica da UNEMAT, campus Sinop, com o objetivo principal de proporcionar experiência prática e complementar a formação teórica dos acadêmicos por meio do desenvolvimento de projetos elétricos e consultorias para empresas, entidades e a sociedade em geral. Seus objetivos incluem: promover o espírito empreendedor, crítico e analítico dos alunos; atuar como elo entre a universidade e o mercado de trabalho; oferecer serviços especializados a micro, pequenas e médias empresas a custos acessíveis; e contribuir para o desenvolvimento socioeconômico da região, fortalecendo a relação universidade-sociedade e facilitando a inserção profissional dos futuros engenheiros.

4. EPAV Jr. – Empresa de Planejamento Agropecuário do Vale – Nova Xavantina

A Empresa Júnior EPAV Jr. tem como objetivo principal capacitar os estudantes de Agronomia da UNEMAT por meio da experiência prática, conectando a universidade com a sociedade e prestando serviços especializados em planejamento agropecuário para produtores rurais e órgãos públicos da região de Nova Xavantina, contribuindo para o desenvolvimento socioeconômico local e a formação de profissionais mais preparados para o mercado de trabalho.

5. Filos Empresa Júnior – Barra do Bugres

A Filos Empresa Júnior tem como objetivos centrais oferecer serviços de assistência técnica em arquitetura e urbanismo para famílias de baixa renda e em vulnerabilidade social, promovendo o acesso à moradia digna conforme a Lei nº 11.888/2008, e desenvolver projetos institucionais na mesma área. Paralelamente, busca capacitar academicamente seus associados, proporcionando vivência prática que os prepare para o mercado de trabalho, fomentar o empreendedorismo e habilidades de gestão, e contribuir para o desenvolvimento socioeconômico da comunidade, reforçando a interação entre a universidade e a sociedade.



6. Floresta Ativa – Alta Floresta

A Empresa Júnior Floresta Ativa, vinculada ao curso de Engenharia Florestal da UNEMAT, Campus Alta Floresta, tem como principais objetivos desenvolver o empreendedorismo e a inovação entre os acadêmicos, servir como uma atividade de extensão que aproxima a universidade da sociedade, e preparar os estudantes para o mercado de trabalho por meio da gestão prática de projetos. Além disso, busca oferecer soluções técnicas e ambientais para a comunidade, aplicando conhecimentos acadêmicos na resolução de problemas reais, promovendo assim o desenvolvimento socioeconômico local e fortalecendo a integração entre a instituição de ensino e a população.

7. Juniores Engenharia (Jr Engenharia) – Sinop

A Juniores Engenharia (Jr Engenharia) é uma empresa júnior vinculada ao curso de Engenharia Civil da Universidade do Estado de Mato Grosso (UNEMAT), campus de Sinop, criada com o objetivo de proporcionar aos alunos a aplicação prática de conhecimentos teóricos, desenvolver habilidades empreendedoras, realizar estudos, diagnósticos e projetos na área de Engenharia Civil, além de prestar serviços de consultoria, projetos e ensaios laboratoriais. A empresa busca ainda valorizar alunos e professores da instituição no mercado de trabalho e no âmbito acadêmico, promover a integração universidade-empresa e oferecer à sociedade um retorno qualificado dos investimentos realizados na universidade.

8. SELECT – Empresa júnior do Curso de Sistemas de Informações – Sinop

A Empresa Júnior SELECT, vinculada ao curso de Sistemas de Informação da Universidade do Estado de Mato Grosso (UNEMAT) em Sinop, tem como principal objetivo promover a integração entre a formação acadêmica e a prática profissional, desenvolvendo nos alunos habilidades técnicas, críticas e empreendedoras por meio de projetos reais de consultoria e assessoria em tecnologia da informação e gestão. Além disso, busca atender às demandas do mercado e da sociedade, fortalecendo a relação universidade-empresa, oferecendo serviços qualificados a pequenas e médias empresas, e contribuindo para a inovação tecnológica e o desenvolvimento socioeconômico da região.

9. Valetur Empresa Júnior – Nova Xavantina

A Valetur Empresa Júnior, vinculada ao curso de Bacharelado em Turismo da UNEMAT em Nova Xavantina, tem como objetivos principais capacitar academicamente os estudantes para o mercado de trabalho, desenvolvendo suas habilidades empreendedoras e de gestão por meio da experiência prática na prestação de serviços turísticos; oferecer serviços de consultoria, planejamento e execução na área de turismo a preços acessíveis para a comunidade local e órgãos públicos; e promover a integração entre a universidade e a sociedade, aplicando conhecimentos teóricos para resolver



demandas reais da região, fomentando assim o desenvolvimento socioeconômico local e a formação de profissionais mais qualificados e preparados .

Fonte: Assessoria Técnica Administrativa - PROEC

13. AÇÕES REALIZADAS COM O CAMINHÃO DA EXTENSÃO

Figura 10 – Caminhão da Extensão da UNEMAT



Durante o ano de 2025, o Caminhão da Extensão da UNEMAT manteve seu papel fundamental como instrumento móvel de apoio às ações extensionistas, cumprindo sua missão de levar estrutura, suporte e visibilidade às atividades integradas de ensino, pesquisa e extensão desenvolvidas pela Universidade em diversas regiões do Estado de Mato Grosso. Como ferramenta estratégica de difusão e divulgação, o veículo possibilitou a apresentação dinâmica e interativa de projetos, fortalecendo a presença institucional e o diálogo com as comunidades atendidas.

A seguir, são apresentadas as ações executadas ao longo de 2025 que contaram com o uso do Caminhão da Extensão, destacando seu impacto na promoção do conhecimento e na interação universidade-sociedade.



1. PRIMEIRA SEMANA DE EXTENSÃO DE TANGARÁ DA SERRA - 31 DE MARÇO À 04 DE ABRIL



A Primeira Semana de Extensão foi realizada no Campus de Tangará da Serra da UNEMAT, com a participação de todos os cursos de graduação. O evento celebrou os 30 anos do campus e contou com uma feira de exposição que apresentou ações e projetos de pesquisa e extensão da universidade. Além disso, ofereceu um espaço gastronômico, apresentações culturais, uma exposição de empresas e materiais de divulgação dos cursos e programas acadêmicos.

2. NORTE SHOW 2025 EM SINOP - 14 À 17 DE ABRIL





A Universidade participou da Norte Show 2025 em Sinop-MT, ocupando um estande institucional de 1600 m². O Caminhão da Extensão foi o principal atrativo, utilizado para divulgar projetos do campus ao público visitante. A ação teve como objetivo promover a instituição durante o evento.

3. EXPONOVA – FESTA DE PEÃO EM NOVA XAVANTINA - 23 À 26 DE ABRIL

O Caminhão da Extensão foi uma unidade móvel de exposição para o Campus de Nova Xavantina. Sua principal função foi exibir vídeos sobre trabalhos práticos (laboratório, campo e visitas técnicas). Também atuou como suporte logístico para transporte de equipamentos e como ponto de divulgação, distribuindo materiais gráficos sobre os cursos e processos de ingresso na universidade.

4. SEGUNDA FEIRA DE NEGÓCIOS E TECNOLOGIA DE ALTO ARAGUAIA - 08 À 10 DE MAIO

O projeto apresentou Projetos de Inovação Científica do Curso de Ciência da Computação da UNEMAT (Campus Alto Araguaia e Núcleo Rondonópolis) na 2ª FENAIA. Foi utilizado um caminhão como stand para expor dispositivos eletrônicos de controle e automação, desenvolvidos a partir de resíduos eletrônicos. O evento ocorreu na Praça Tiradentes, em Alto Araguaia-MT

5. LIPAN NA PRAÇA / PINT OF SCIENCE EM CÁCERES - 19 À 22 DE MAIO

O projeto realizou dois eventos principais de extensão universitária utilizando o caminhão como base de apoio e exposição. A primeira ação, denominada "LIPAN na Praça", ocorreu durante um dia inteiro na Praça Barão do Rio Branco. A segunda ação foi o evento "Pint of Science", realizado ao longo de três noites consecutivas na Conveniência Sarita. O caminhão da extensão permaneceu estacionado no local deste último evento por vários dias, servindo como um ponto fixo para atividades de divulgação e interação com o público, tanto durante as atividades noturnas quanto após o seu encerramento.



6. O MUSEU VAI ATÉ A COMUNIDADE EM ALTA FLORESTA - 25 À 31 DE MAIO



O projeto promoveu a itinerância do Museu de História Natural, levando exposições de animais taxidermizados e demonstrações de microscopia de pólen fóssil a diferentes espaços da comunidade. Foram realizadas múltiplas ações, como uma caminhada e passarinhada em parceria com o município, oficinas de divulgação dos cursos em uma escola noturna, um dia de portas abertas no próprio museu com atividades e atendimentos, participação na feira livre local e um dia de campo no campus. A iniciativa teve como foco principal a extensão universitária direta e a interação com diversos públicos da cidade.

7. XIII WORKSHOP DE COMPUTAÇÃO EM RONDONÓPOLIS -04 À 05 DE JUNHO

Foram apresentados projetos de inovação científica desenvolvidos pelo Curso de Ciência da Computação da UNEMAT, dos campi de Alto Araguaia e do Núcleo Pedagógico de Rondonópolis, no XIII Workshop de Computação, realizado em Rondonópolis.

8. SHOW RURAL/EXPOLIDER EM COLÍDER - 09 À 12 DE JULHO

A Universidade participou do evento Show Rural/EXPOLIDER em Colíder, utilizando o Caminhão da Extensão. A ação teve como principais objetivos promover a integração



dos estudantes com o setor produtivo e de pesquisa, e estreitar as relações entre a universidade e a comunidade. Foram oferecidas palestras e consultorias dos cursos de Direito, Agrimensura, Gestão Comercial, entre outros, visando também fortalecer o sentimento de pertencimento dos discentes com a UNEMAT.

9. I SEMANA DE EXTENSÃO UNIVERSITÁRIA DA UNEMAT EM ALTO ARAGUAIA - 30 DE JUNHO À 04 DE JULHO

O Caminhão da Extensão foi utilizado como uma vitrine fixa durante a I Semana de Extensão Universitária da UNEMAT em Alto Araguaia, cujo tema foi "Formação, Inclusão e Transformação Social". Estacionado no pátio interno do campus, o veículo serviu para expor e divulgar as diversas ações de extensão universitária desenvolvidas pela instituição, integrando-se à programação do evento sem a necessidade de deslocamentos logísticos adicionais.

10. EXPOSUL 2025 EM RONDONÓPOLIS - 04 A 09 DE AGOSTO

A UNEMAT participou da EXPOSUL no Parque de Exposições de Rondonópolis-MT. Durante o evento, realizou um PODCAST transmitido ao vivo, promoveu uma roda de conversa aberta à comunidade com profissionais e manteve uma exposição dos projetos de ensino, extensão e pesquisa da universidade, visando a divulgação de suas atividades e a interação com o público.



11. I SEMANA DA EXTENSÃO EM DIAMANTINO - 09 À 11 DE SETEMBRO



O Caminhão da Extensão foi utilizado como uma unidade móvel de divulgação em diferentes campus da UNEMAT. No Campus de Diamantino, o veículo esteve estacionado no pátio da universidade e na Praça da Prefeitura, onde promoveu os cursos ofertados localmente e divulgou os projetos de extensão em desenvolvimento.

12. 5ª FEIRA DE CIÊNCIAS EM NOVA MUTUM - 29 DE SETEMBRO À 03 DE OUTUBRO



O Caminhão da Extensão foi utilizado durante a 5ª Feira de Ciências realizada no campus da UNEMAT em Nova Mutum-MT. O veículo serviu como espaço expositivo para



diversos projetos dos cursos locais, tais como insetário, amostras de diferentes tipos de solo, nematoides e microverdes.

13. SEMANA CIENTÍFICA-EXTENSÃO DO CAMPUS DE NOVA XAVANTINA - 14 DE OUTUBRO

O Caminhão da Extensão foi utilizado durante a Feira da Lua e a Semana Científica-Extensão do Campus de Nova Xavantina. Sua função central foi a gravação e transmissão de um PODCAST ao vivo durante o evento. Essa ação serviu para divulgar as iniciativas da UNEMAT, cobrir as apresentações artísticas e contar com a participação do Coral UNVozes do Araguaia.

14. MOSTRA CIENTÍFICA ITINERANTE EM ALTA FLORESTA - 20 À 24 DE OUTUBRO

A Mostra Itinerante foi realizada em escolas públicas de Alta Floresta, com o objetivo de democratizar o acesso ao conhecimento científico, alinhada à Semana Nacional de Ciência e Tecnologia. Através de um caminhão adaptado, a iniciativa levou atividades interativas e exposições à comunidade escolar, promovendo a popularização da ciência. Foram apresentados materiais didáticos como animais taxidermizados, maquetes, coleções botânicas e projetos de robótica, buscando enriquecer o ensino na educação básica e fomentar uma maior consciência sobre a importância da ciência e da tecnologia na sociedade.



15. COP PANTANAL: SABERES E AÇÕES PELO CLIMA EM CÁCERES - 10 À 12 DE NOVEMBRO



A COP Pantanal, um evento transdisciplinar de grande relevância socioambiental co-realizado pela UNEMAT e IFMT, teve como eixo central o enfrentamento crítico às mudanças climáticas. Articulado à agenda da COP30, o evento integrou dimensões científicas, culturais, sociais, econômicas e políticas em um espaço plural de debate. Alinhado aos ODS, priorizou a comunidade pantaneira, envolvendo diretamente mais de 20 municípios em busca de ação transformadora frente às vulnerabilidades locais. Seus principais marcos foram a realização de uma audiência pública e a elaboração da Carta do Pantanal, um documento coletivo para apresentar compromissos e demandas regionais no contexto global das negociações climáticas. Durante o evento em Cáceres-MT, o Caminhão da Extensão serviu como base para demonstrações públicas de projetos da UNEMAT e para a divulgação institucional.

14. CUSTOMIZAÇÃO DO MÓDULO DE EXTENSÃO – SIGAA

Para a adequada institucionalização das ações de extensão (projetos, programas, cursos, eventos e empresa júnior), adotamos o Sistema Integrado de Gestão de Atividades Acadêmicas (SIGAA), integrando as atividades de extensão às demais atividades da UNEMAT.

No ano de 2025, foram geradas diversas ordens de serviço referentes à melhoria do sistema. Parte delas referem-se a solicitações gratuitas (Tickets), enquanto outra parte, denominada Customização, envolve melhorias e ajustes específicos no módulo, o que gera um custo financeiro (OS).



GOVERNO DO ESTADO DE MATO GROSSO
SECRETARIA DE ESTADO DE CIÊNCIA, TECNOLOGIA E INOVAÇÃO
UNIVERSIDADE DO ESTADO DE MATO GROSSO
CARLOS ALBERTO REYES MALDONADO
PRÓ-REITORIA DE EXENSÃO E CULTURA



As solicitações realizadas estão detalhadas na Tabela 7.

Tabela 7 - Ordens de serviço e respectivos assuntos

ORDEM	NÚMERO	ASSUNTO
1	202512001142	Alteração de cabeçalho - Funcionalidade Validação de Atividades de Extensão
2	202512000944	Conversão de Alunos voluntários em Creditantes em Extensão - Herbário NX
3	202512000930	Verificação de ausência de ch/evento de extensão no SIGAA
4	202512000247	Limitador de relatório
5	202511000250	Falha na duplicação de atividade modalidade CURSO/EVENTO
6	202510000814	Carga horária não duplicada de cursos e eventos
7	202510000534	Comportamento inesperado para gerenciamento de participantes
8	202510000078	Transferência de CH de extensão de acadêmico com 2 vínculos
9	202509001741	Editais Antigos e Editais não criados disponíveis para seleção em perfis de técnicos
10	202509001498	Solicitação de verificação de campos de dados
11	202509001089	Conversão de Alunos voluntários em Creditantes em Extensão - Diamantino (III SIMJUD)
12	202509000964	Ações que estão extrapolando limite máximo de acadêmicos em creditação
13	202509000948	Inconsistência no lançamento nos históricos
14	202508000646	Inserção de dados em lista de consulta



GOVERNO DO ESTADO DE MATO GROSSO
SECRETARIA DE ESTADO DE CIÊNCIA, TECNOLOGIA E INOVAÇÃO
UNIVERSIDADE DO ESTADO DE MATO GROSSO
CARLOS ALBERTO REYES MALDONADO
PRÓ-REITORIA DE EXENSÃO E CULTURA



15	202508000021	SIGAA-40500 UNEMAT - Pré-orçamento Extensão Relatório de Alunos em Ações de Extensão, Monitoria e Pesquisa
16	202507001291	SIGAA-40211 Direcionamento incorreto do Relatório de Alunos em Ações de Extensão, Monitoria e Pesquisa
17	202507001045	Verificação de Históricos de acadêmicos - URGENTE
18	202507000615	Correção/verificação de carga horária/atividade de extensão em histórico
19	202507000534	Re: ✓[ESIG/AJUDA] Chamado Resolvido 202506000517
20	202506001364	Correção de dobra de CH de atividade de extensão
21	202506000517	[UNEMAT] Andamento do desenvolvimento do fluxo alternativo
22	202506000472	[UNEMAT] Inserção de atividades realizadas em outras IES
23	202505001195	[UNEMAT] Possibilidade de criação de coluna de distinção de modalidade de extensão no histórico
24	202505000297	[UNEMAT] Retirada de categoria de Atividade Autônoma
25	202505000138	Solicitação de retirada de atividades de extensão de histórico
26	202504001897	[UNEMAT] Dobra de carga horária em projetos de extensão! Voltou o percentual de frequência???
27	202504001772	SIGAA-38042 [UNEMAT] Verificação de participação/aceite nas ações de extensão
28	202504001434	[UNEMAT] - Verificação de ações que não aparecem para alunos se inscreverem
29	202504000646	[UNEMAT] Sistema não está dobrando a CH de extensão para evento
30	202504000431	[UNEMAT] Suspensão da funcionalidade de 75% mínimo de CH de creditação



31	202504000384	[UNEMAT] Solicitação de verificação de CH
32	202503001289	[UNEMAT] Envio de solicitação de horas de extensão - Perfil Aluno Concluído
33	202503001125	[UNEMAT] Auditoria Ação de validação de creditação de extensão
34	202503000572	[UNEMAT] Análise para gestão de lançamento de carga horária para discentes em creditação
35	202503000514	[UNEMAT] Informações sobre o postulante à vaga de creditação
36	202503000238	[UNEMAT] Dúvida - Perfil Bolsista do acadêmico para cômputo de CH de extensão
37	202503000128	[UNEMAT] Ajuste na carga horária de extensão
38	202502001323	Fluxo alternativo já está disponível????
39	202502001228	Possibilidade de suspensão de funcionalidade - Plano de trabalho
40	202501002125	Renomear o caso de uso "Consultar Ações Submetidas" no Portal do Docente para "Consultar Ações de Extensão"

Fonte: Pró-Reitoria de Extensão e Cultura

15. REDES SOCIAIS E IMPACTOS

Visando analisar os impactos gerados em 2025 a partir dos conteúdos digitais produzidos pela PROEC em suas plataformas oficiais, tais como Instagram e YouTube, será exposto a seguir as métricas de seus perfis, evidenciando os números de pessoas atingidas, por consequência, medindo o impacto dos auxílios proporcionados por seus conteúdos produzidos.



Figura 11 - Dados do YouTube Studio do canal da PROEC



Fonte: YouTube Studio

Os dados analisados do YouTube, foram relativos a todos os conteúdos produzidos e publicados anteriormente:

- B) Visualizações: 8.914 (13% a mais que 2024)
- C) Horas assistidas: 274,7 (8% a mais que 2024)
- D) Inscritos adquiridos: 198 (46% a mais que 2024)



Figura 12 - Dados do Instagram do perfil da PROEC

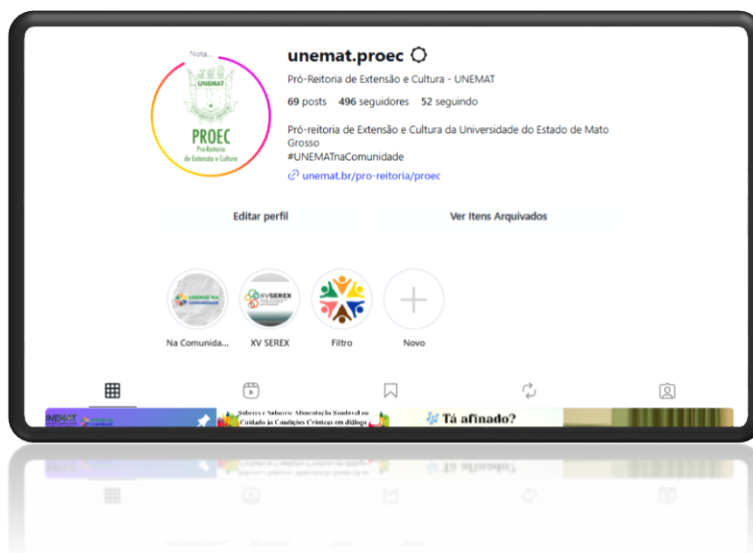

Fonte: Instagram

Os dados analisados do Instagram, foram relativos aos conteúdos produzidos e publicados no ano de 2025:

- A) Visualizações dos Reels: 56 mil
- B) Visualizações dos Carrosséis e Feed: 92 mil
- C) Visualizações totais: 148 mil

16. EDITAIS PUBLICADOS E INSTRUÇÃO NORMATIVA

A PROEC, buscando ampliar cada vez mais o fortalecimento e o acesso às ações extensionistas, garantindo o protagonismo acadêmico, a indissociabilidade entre ensino, pesquisa e extensão, e a relação dialógica com a sociedade, lançou, ao longo do ano de 2025, uma série de editais com vigência para 2026. Estas iniciativas abrangeram um amplo espectro temático, incluindo a concessão de bolsas de iniciação em extensão universitária, o fomento a projetos culturais na modalidade musicista, o apoio à realização dos Jogos Estudantis Universitários e o financiamento de projetos de extensão alinhados aos Objetivos de Desenvolvimento Sustentável (ODS), como exposto a seguir:

1. EDITAL N° 001/2025-PROEC/UNEMAT - BOLSA DE INICIAÇÃO EM EXTENSÃO UNIVERSITÁRIA - MODALIDADE GRADUANDO PROFISSIONAL



A Pró-Reitoria de Extensão e Cultura (PROEC) da Universidade do Estado de Mato Grosso (UNEMAT) publicou o Edital nº 001/2025 para a concessão de bolsas de iniciação em extensão universitária. O objetivo do edital é incentivar a participação de acadêmicos e membros da comunidade em projetos de extensão institucionalizados, abrangendo diversas áreas temáticas. Foram ofertadas até 146 bolsas para graduandos da UNEMAT, no valor de R\$ 700,00 mensais, e até 14 bolsas para profissionais com diploma de nível superior, no valor de R\$ 1.925,00 mensais. As bolsas têm vigência de janeiro a dezembro de 2026 e exigem uma carga horária semanal de 20 horas.

2. EDITAL Nº 002/2025-PROEC/UNEMAT - BOLSA CULTURA - MODALIDADE MUSICISTA

A Pró-Reitoria de Extensão e Cultura (PROEC) da UNEMAT publicou o Edital nº 002/2025 para a concessão de Bolsa Cultura na modalidade musicista, com o objetivo de fomentar atividades de extensão contínuas na área de Cultura, promovendo formação e interação entre a universidade e a comunidade por meio de grupos musicais. O edital oferece bolsas com duração de 12 meses, de janeiro a dezembro de 2026, e contempla cinco perfis de bolsistas com valores mensais diferenciados: Musicista (ensino médio: R\$ 700,00; graduando: R\$ 1.050,00; graduado: R\$ 1.225,00; profissional: R\$ 1.925,00) e Maestro (R\$ 2.625,00). Todos os selecionados cumprirão uma carga horária semanal de 20 horas.

3. EDITAL Nº 003/2025-PROEC/UNEMAT - SELEÇÃO E APOIO PARA OS JOGOS ESTUDANTIS UNIVERSITÁRIOS DA UNEMAT

A Pró-Reitoria de Extensão e Cultura (PROEC) da Universidade do Estado de Mato Grosso (UNEMAT) publicou o Edital nº 003/2025 - Seleção e Apoio para os Jogos Estudantis Universitários Da UNEMAT, que estabeleceu as normas para seleção e apoio financeiro à realização dos Jogos Estudantis Universitários da UNEMAT no ano letivo de 2026. O objetivo foi fomentar atividades físico-esportivas e de esportes da mente, organizadas pelas representações discentes (Atléticas Universitárias) de cada campus.

4. EDITAL Nº 004/2025-PROEC/UNEMAT - SELEÇÃO E APOIO PARA AÇÕES DE EXTENSÃO NA MODALIDADE PROJETOS – ODS

A Pró-Reitoria de Extensão e Cultura (PROEC) da UNEMAT publicou o Edital nº 004/2025, que estabelece normas para seleção e apoio financeiro a Projetos de Extensão alinhados aos Objetivos de Desenvolvimento Sustentável (ODS) da Agenda 2030 da ONU. O objetivo é fomentar a institucionalização de projetos que articulem a comunidade acadêmica com a sociedade em ações sociais, educacionais, ambientais, culturais e científicas. Cada proposta é obrigada a se relacionar e justificar seu vínculo com pelo menos um dos 17 ODS.

Fonte: Assessoria Técnica e Administrativa - PROEC



Além dos Editais, elaboramos e submetemos à Diretoria Administrativa de Desenvolvimento Organizacional uma Instrução Normativa que foi aprovada no ano de 2025, a saber:

- **INSTRUÇÃO NORMATIVA Nº 10/2025:** Aprovada em agosto, regulamenta o aproveitamento da carga horária de Atividades Curriculares de Extensão (ACEs) realizadas por estudantes antes de seu ingresso nos cursos de graduação da UNEMAT.

17. PARTICIPAÇÃO NO SEREX

Em 2025, nossa instituição participou do XVI SEREX – Seminário Regional de Extensão Universitária da Região Centro-Oeste, cuja organização foi liderada pela Universidade Federal da Grande Dourados (UFGD), por meio de sua Pró-Reitoria de Extensão e Cultura (PROEC), em parceria com a Universidade Estadual de Mato Grosso do Sul (UEMS).

O evento foi realizado entre os dias 26 e 28 de agosto de 2025, sob o tema “Caminhos para a Inovação e a Sustentabilidade”. Dos trabalhos aprovados, a UNEMAT obteve sua representação, com 43 trabalhos de seus acadêmicos, docentes e técnicos. Os títulos dos resumos expandidos aprovados e seus respectivos campi estão compilados no Quadro 7.

Durante a programação, o Pró-reitor de Extensão e Cultura, Prof. Everton Ricardo do Nascimento, participou do painel “A extensão como desafio estrutural na pós-graduação: reflexões críticas”, compartilhando reflexões e perspectivas institucionais sobre o tema.

Quadro 7 - Trabalhos de extensão universitária aprovados no XV SEREX

Nº	TÍTULO	CAMPUS
1	"O que está acontecendo comigo?":Relato de experiência sobre Educação em Saúde com adolescentes	Cáceres
2	Projeto Mulher Segura: empoderamento feminino por meio de extensão universitária.	Cáceres
3	DOUTOR SHAKESPEARE	Cáceres
4	Feira Sabores e Saberes: ação extensionista de fortalecimento da agricultura familiar em Luciara-MT	Cáceres
5	PRÁTICAS LÚDICO PEDAGÓGICAS EM GEOMORFOLOGIA FLUVIAL: SENSIBILIZAÇÃO AMBIENTAL NAS ESCOALAS DA REGIÃO DE CÁCERES- MATO GROSSO	Cáceres
6	MÚSICA COMO INSTRUMENTO DE INCLUSÃO: EXPERIÊNCIA DA ORQUESTRA SINFÔNICA DA UNEMAT	Cáceres
7	ESCUTAR PARA EDUCAR: RODAS DO SAJUDH COMO PRÁTICA DE EDUCAÇÃO POPULAR COM A COMUNIDADE	Cáceres
8	Tecnologias geográficas e participativas no cuidado territorial de pessoas com doenças crônicas na Atenção Básica	Cáceres



GOVERNO DO ESTADO DE MATO GROSSO
SECRETARIA DE ESTADO DE CIÊNCIA, TECNOLOGIA E INOVAÇÃO
UNIVERSIDADE DO ESTADO DE MATO GROSSO
CARLOS ALBERTO REYES MALDONADO
PRÓ-REITORIA DE EXENSÃO E CULTURA



9	INTERAÇÕES RECREATIVAS DA ENFERMAGEM PARA CRIANÇAS COM DEFICIÊNCIA	Cáceres
10	Lipã só para baixinhos: relatos de uma experiência de extensão	Cáceres
11	DIREITO NO AR: A COMUNICAÇÃO COMO FERRAMENTA DE INCLUSÃO E CONSCIENTIZAÇÃO JURÍDICA	Cáceres
12	A extensão como desafio estrutural na pós-graduação: reflexões críticas	Cáceres
13	EducaPTAC: Prevenção ao Tabagismo e os Objetivos de Desenvolvimento Sustentável.	Cáceres
14	Clube de Leitura e Metodologias Ativas: Inovação e Formação da Docência	Cáceres
15	CLÍNICA FITOSSANITÁRIA: DIAGNOSE DE DOENÇAS DE PLANTAS E PROPOSIÇÃO DE SOLUÇÕES	Cáceres
16	Olimpo Matemático: um estudo de caso do Projeto GEDS para o desenvolvimento de software.	Cáceres
17	Noções Básicas de Primeiros Socorros: Relato de experiência com Pescadores Profissionais	Cáceres
18	A importância do ensino da geografia na sala de aula: ensino pedagógico sobre ciclo hidrológico no município de Cáceres-MT	Cáceres
19	Canto Coral: Notas no compasso da Inovação Cultural	Cáceres
20	Educação em Saúde e Arboviroses: Relato de Experiência em Escolas e Evento Acadêmico em Cáceres	Cáceres
21	Espiritualidade e Meditação na Redução da Ansiedade em Voluntárias de Apoio Oncológico	Cáceres
22	Inserção de Meninas nas Ciências Biológicas: Experiências com as Imersões Científicas do Programa Futuras Cientistas na UNEMAT	Cáceres
23	Quando os saberes se encontram: parcerias institucionais como vetores da extensão universitária	Cáceres
24	OFICINAS DE DRONE: TROCA DE EXPERIÊNCIA COM A ASSOCIAÇÃO INDÍGENA INHÃ-APIKÁ - 1ª EDIÇÃO	Juara
25	A MULHER EM FOCCO – 2ª Edição	Juara
26	Alfabetização e Letramentos: uma proposta de intervenção e investigação da apropriação do sistema escrito alfabético de alunos do ensino fundamental	Juara
27	Chega Mais: visitas guiadas na UNEMAT como estratégia de aproximação entre a universidade e estudantes do ensino médio no Vale do Arinos	Juara
28	Horta Escolar: como Ferramenta de Aprendizagem: Uma Experiência de Extensão entre Universidade e Escola, com alunos do 8º e 9º ano.	Juara
29	Integração Ensino-Pesquisa-Extensão na Formação Científica Escolar: Experiência da IV Feira de Ciências	Nova Mutum

Pró-reitoria de Extensão e Cultura

Av. Tancredo Neves, 1095 - CEP: 78.217-900 - Cáceres-MT
Telefone: (65) 98120-0067 – (65) 98120-0190
www.unemat.br – Email: proec@unemat.br



GOVERNO DO ESTADO DE MATO GROSSO
SECRETARIA DE ESTADO DE CIÊNCIA, TECNOLOGIA E INOVAÇÃO
UNIVERSIDADE DO ESTADO DE MATO GROSSO
CARLOS ALBERTO REYES MALDONADO
PRÓ-REITORIA DE EXENSÃO E CULTURA



30	Engrenando Ideias: Um Curso de Robótica Criativa como Ação Extensionista	Nova Mutum
31	Química na Prática: Ações de Extensão entre Universidade e Escola para o Ensino Experimental	Nova Mutum
32	Musicalização e Materiais Recicláveis como Estratégias de Extensão em Educação Ambiental	Nova Mutum
33	DISSEMINAÇÃO DE SABERES CULTURAIS E PRÁTICAS AGRÍCOLAS PARA A COMUNIDADE NOVA XAVANTINENSE	Nova Xavantina
34	Coleta Seletiva em Nova Xavantina: uma iniciativa para a sustentabilidade ambiental	Nova Xavantina
35	Importância da coleta e análise de alimentos para animais de produção: capacitação e treinamento de alunos e produtores rurais	Pontes e Lacerda
36	Operacionalização do Laboratório de Construção Civil da Escola Técnica Estadual de Sinop por Meio de Ação Extensionista Interinstitucional	Sinop
37	Projeto de Extensão: Ensino do Software R para Inovações Tecnológicas e Capacitação Profissional.	Sinop
38	CONTEXTUALIZANDO AS AÇÕES EXTENSIONISTAS: PROJETO DE EXTENSÃO GESTÃO & AGRO	Tangará da Serra
39	Protagonismo do estudante extensionista em ações de saúde em espaços públicos da comunidade	Tangará da Serra
40	Cooperação interinstitucional para enfrentamento do HIV e Hepatites Virais na agenda 2030 dos ODS	Tangará da Serra
41	TÍTULO: APRENDENDO A SALVAR VIDAS: UMA PROPOSTA LÚDICA COM FANTOCHES PARA ENSINAR PRIMEIROS SOCORROS A CRIANÇAS	Tangará da Serra
42	COMUNICAÇÃO E CIÊNCIA: O PAPEL DAS REDES SOCIAIS NA DIFUSÃO DO CONHECIMENTO	Tangará da Serra
43	GEOCLIMAMT: CENTRO DE ACESSO A TECNOLOGIAS PARA INCLUSÃO SOCIAL	Tangará da Serra

Fonte: Assessoria de Gestão de Extensão



Equipe PROEC



Acadêmicos da UNEMAT



GOVERNO DO ESTADO DE MATO GROSSO
SECRETARIA DE ESTADO DE CIÊNCIA, TECNOLOGIA E INOVAÇÃO
UNIVERSIDADE DO ESTADO DE MATO GROSSO
CARLOS ALBERTO REYES MALDONADO
PRÓ-REITORIA DE EXENSÃO E CULTURA



Apresentação de Pôster



UNEMAT no SEREX

18. AÇÕES DIVULGADAS

Além de gerenciar seus próprios editais internos, a Pró-Reitoria de Extensão e Cultura (PROEC) atua de forma proativa na divulgação e no apoio à participação em editais vinculados as nossas ações extensionista, desde que estejam alinhados com as diretrizes e objetivos da extensão universitária. Esta prática facilita o acesso da comunidade acadêmica a novas oportunidades, recursos e parcerias. As iniciativas apoiadas e divulgadas pela PROEC ao longo do ano de 2025 estão descritas a seguir:

1. EDITAL N° 021/2025 – Seleção de Bolsistas de Pós-Doutorado e de Iniciação à Extensão (IE) - Projeto “TRANSFORMA-AÇÕES: Integrando Saberes” – PROEXT-PG.

O edital nº 021/2025 da UNEMAT teve como objetivo selecionar dois bolsistas para o projeto "TRANSFORMA-AÇÕES: Integrando Saberes", vinculado ao Programa de Extensão da Educação Superior na Pós-Graduação (PROEXT-PG). O projeto visa fortalecer a extensão universitária nos programas de pós-graduação, promovendo a integração de saberes, a articulação entre ensino, pesquisa e extensão, e contribuindo para o debate sobre mudanças climáticas, sustentabilidade e justiça socioambiental. Foram ofertadas uma vaga para bolsista de Pós-Doutorado e uma para bolsista de Iniciação à Extensão (IE), com vigência de setembro de 2025 a agosto de 2026 e possibilidade de renovação por mais um ano.



2. EDITAL Nº 001/2025 - PET SAÚDE I&SD - SAÚDE CONECTADA.

O Edital nº 001/2025 da UNEMAT buscou selecionar bolsistas para o Programa PET SAÚDE I&SD, intitulado "Saúde Conectada: Acesso, Integralidade e Empoderamento Digital para Saúde". Seu objetivo foi recrutar estudantes, docentes, profissionais e trabalhadores da saúde para atuar no programa por 12 meses, com possibilidade de prorrogação. O programa, fundamentado na educação pelo trabalho, alinhou-se à Estratégia de Saúde Digital para o Brasil, visando promover a transformação digital do Sistema Único de Saúde (SUS).

3. EDITAL Nº 001/2025 Exame de Proficiência em Línguas Estrangeiras - Centro de Línguas e Linguagens e Observatório Social - CeLLOS

O Centro de Línguas e Linguagens e Observatório Social (CeLLOS) da Universidade do Estado de Mato Grosso (UNEMAT) publicou o Edital nº 001/2025 - Exame de Proficiência em Línguas Estrangeiras, que regulamentou a realização do Exame de Proficiência em Línguas Estrangeiras. O exame atendeu a uma demanda dos programas de pós-graduação stricto sensu da UNEMAT e de outras instituições, oferecendo avaliação oficial para comprovação de domínio linguístico.

4. EDITAL Nº 001/2025 Exame de Proficiência em Línguas Estrangeiras - Centro de Línguas de Tangará da Serra – CELTS

O Centro de Línguas de Tangará da Serra (CELTS) da UNEMAT publicou o Edital nº 001/2025 para o Exame de Proficiência em Línguas Estrangeiras. O exame atendeu à demanda dos programas de pós-graduação stricto sensu da UNEMAT e de outras instituições, oferecendo uma avaliação oficial para comprovação de domínio linguístico. Foi ofertado nas línguas Espanhol, Francês, Inglês e Italiano, com foco exclusivo na área de Ciências Humanas e Sociais. O público-alvo incluiu alunos de graduação e pós-graduação, concluintes ou já formados, que cursavam ou pretendiam cursar mestrado ou doutorado.

5. EDITAL Nº 002/2025 Exame de Proficiência em Línguas Estrangeiras - Centro de Línguas e Linguagens e Observatório Social - CeLLOS Campus Alta Floresta.

O Centro de Línguas e Linguagens e Observatório Social (CeLLOS) da UNEMAT publicou o Edital nº 002/2025 para o Exame de Proficiência em Línguas Estrangeiras no Campus de Alta Floresta. O exame atende à demanda dos programas de pós-graduação stricto sensu, oferecendo uma avaliação oficial para comprovação de domínio linguístico. Foi ofertado nos idiomas Alemão, Inglês, Espanhol e Português para Estrangeiros, com provas específicas para diferentes áreas do conhecimento (Ciências Humanas e Sociais, Biológicas, Agrárias, da Saúde e Exatas). A prova de Português para Estrangeiros foi restrita a candidatos estrangeiros com documentação oficial.

Fonte: Assessoria Técnica e Administrativa - PROEC